הצפה

ב"ה, יום שני, כ' טבת תשל"ד (14.1.74)
שנה ל"ה — גליון 11602 — המחיר 50 אגורה

עתון תנועה העולמית של המזרחי והמפ"ל
מייסד ועורך ראשון: חרב שאול בראיקן ז"ל

מקורות מצריים: הושג הסכם; ההודעה על כך תפורסם מחר

המצרים לא עשו ויתורים בעניינים החשובים לישראל; ארה"ב תפצה את ישראל במתן ערובות

מאת שלמה נקדימון

אסואן, 13 (יפה"ב) — שר החוץ האמריקני הנרי קיסינגר צריך לנשור על פני חילוקי דעות בין מצרים וישראל כי ואלת הפרדת הכוחות הצב"אי ייגם זעם תום סיורו במזה"ת הגיעם הודיעה על הסכם עקרוני בין הצדדים.

מקורות דיפלומטים אמרו שיש סיבות, כי ההודעה ההפרדה ביום ג'. המקורות ציינו, כי ההסכם קובע את ההגדות הבסיסיות להפרדת הכוחות המצריים והישראליים בסואץ ובסיני.

היסוד העיקרי של ההסכם הוא — עמדה ישראלית חד־צדדית מהגדה המערבית של תעלת סואץ, נוסף על הורדת הכוחות הישראלים לרוחק מה מנתיב המים בגדה המזרחית של התעלה, הבהירו המקורות.

בין השאר ההסכם על הקמת איזור חיץ בין הכוחות המצריים והישראלים בסיני ועל הפעלת כוח הי־לדים של האו"ם באיזור זה.

לדברי המקורות לא עשו המצרים ויתורים בעניינים חשובים לישראלים במסגרת ההסכם.

עוד אמרו המקורות שההסכם יביא כפי הנראה ל„יעול" הנוכחות הצבאית המצרית בסיני, אך הוא איננו כולל צמצום ניכר של הכוחות הצבאיים או של הציוד המלחמתי.

המקורות הבהיר את הבטחה כי ארצות הברית תפצה את ישראל על העדר ויתורים מצ־ריים בעלי חשיבות על ידי מתן ערובות, שהישראלים ביקשו תמורת נסיגה חד צדדית של כוחות צה"ל.

ההסכם עקרוני זה יעבור עתה לי־צינים הצבאיים המצריים והישר־אלים בנגעה, כדי שיבשו את הי־פרטים וינישו תוך 2 עד 3 שבועות הסכם מעובד על בל פרטיו.

המצרים מעניינים בכך שההסכם יבוצע תוך פרק זמן של לא יותר מכשה שבועות לאחר שתושג הסכמה מלאה בנעוגה.

המקורות הדיפלומאטים הבהיר את הדעה שההסכם העקרוני הוא למעשה „מוצר קיסינגרי" שנתקבל על דעת ישראל. עוד אמרו המקורות כי היום אור הצהרים קיבלה מצרים הודעה מקיסינגר על הסכמת ישראל לי־תכניתו.

כאן מסתרים, כי מר קיסינגר יבקר גם בסוריה, כדי לבדוק את האפש־רות לעיסקת הפרדה סורית־ישראלית, שמסגרותה יסמרו המרים רשימת שביי המלחמה הישראלים שבידיהם.

לאחר השיחות שקיימו בירושלים:

קיסינג'ר מביא לסדאת תכנית ישראל להפרדת הכוחות ולייצוב הפס"האש

התכנית — כתיחה לדיונים בשלבים נוספים לקראת השלום

באיזור ✡ צירוף הסורים מותנה בפירסום רשימת השבויים

מאת שלמה נקדימון

בירושלים

ההכנות „אד"ל קיסינגר מוכן להגיש למצרים בהסכי מצב מכוונת להפרדה. בין הכוחות לייצוב הפסקת האש. לאחר משלב זה יכונס

עליידי הצדדים זאת כל הנוסע מוחפרדת הכוחות — נדון ב־שלבים נוספים — אבל לנו אחד השרים לאחר ישיבתה של הממשלה אומרו. כרגע הנגו עדיין בשלב של צפייה

להבהרות, הוסיף השר.

בד־שיחו, חבר הממשלה אמר שהוא סמוך עדיין כמה וכמה „סיבובים", וקיסינג'ר „יקפיד" כמה וכמה פעמים משם לכאן ומכאן לשם...

בישיבת הממשלה, שנקראה שלא כפי המתוכנן, מסרו סנן ראש הממ־שלה יגאל אלון (שבהעדרה של הגב' מאיר מפאת מחלתה ניהל את הישי־בה), ושר התחן אבא אבן דו"ח מהשיחות עם שר החוץ האמריקאני ד"ר קיסינג'ר. חברי הממשלה לא הטתפקו בשאלות אלא הפלו השנות הערות.

בסמוך שתי השעות ומחצה בתן שמעה הממשלה דו"חות כגל ודנה בסוגייה זו של הינתקות הכוחות והיכנעות מהפתעות בלתי נצימות — ישב ד"ר הנרי קיסינגר עם שר הבטחון, כחום יסיבה הממשלה הבר־טרפו לשיחותם הרמסכיל דב־אלוף אלעזר, אלון ואבן. בהיחה סמוכשת זו נקבע כעין „לוח זמנים" ותיכנון הצעדים הצבאיים לדרך נסיגת הכר־חות מסאן ומהאם של חילי הצדים בנקומנו.

הזכיריה להפסקה אש מתלמת עם הזכיריה על ההכנות הועלתה ע"י בנינו סנאני לביצועה של הכנות הנסיגה. בנוסף לכך נוצבעה מצרים לאפסור איסוף גוויותיהם של חללי צהל שנתרו מאיזורים שבידי הי מצרים.

מחכים להבחרות מסצרים

נוסף לכך מצפה ישראל להסדרות מצד מצרים לגבי הסכמה לדילול הכוחות, לגבי תעלת סואץ המעלתת, חופש שיט בנאב־אל־כנרד ובמצרי בתנאי להמשך השיחות להסדר שלום סופי.

פתיחת שיחות עם הסורים מותנית בפירסום רשימת השבויים

יחד עם זה הבהירה הממשלה את־

(סוף בעמוד ג)

נפתח מו"מ לחתימת הסכמי שכר חדשים

מאת שרטון הכלכלי

המו"מ לחתימת הסכמי שכר חדשים והתשלום תוספת יוקר נפתח אמש בין נציגי החטר תדרות הנציגי לשכת התאגוד של הארגונים הכלכליים. בי־ישיבה זו טרם בוצע דבר, נקי כעת פגישה נוספת לדיון בנושא.

בפגישה העלו נציגי המעסיקים את הנכונה להארכת הסכמי השכר, שנתקפם פג החודש, לשנה נוספת. לגבי תוספת היוקר הם סעגו, כי בסמכו הנוכחי של המשק יקשה עליו לשלם את הנוספת וכי זו צריכה לזוזת משולבת בשכר כולו. עם זאת נראה, כי המעסיקים יהיו מוכנים לשלם את תוספת היוקר אם יוסכם על הארכת הסכמי עבודה לשנה.

במקרה זה עשויה הנוסנדדות לר־ראש הצלאת הקרה תוספת היוקר ב־700 ל"י כיום ל־1000 ל"י.

מדו המחיים לצרכן יפורסם מחר ע"י הלשכה המרכזית לסטאטיסטיקה ולפיו יתברר מה היה שעור ההתייקי־רות במשך כל השנה. נראה, כי ההתייקרות תהיה בשעור של 15% ובהתאם לכן תשולם תוספת היוקר בשעור זה, באם יחולט לשלמה.

מחירי הדלק עלו בחצות ב־50 אחוז

ההעלאה כוללת: בנזין, סולר, נפט, מזוט וגאז לצריכה ביתית

✡ צפוייה עליית מחירי החשמל והתחבורה הציבורית

מאת פועלי הכלכלי בירושלים

מחירי הדלק למנוע הועלו ה־לילה בחצות בשעורים של כ־50 אחוז: בעקבות העלאת מחיר ה־דלק הועלו העריפי החשמל. כמו כן יוזנו בקרוב ביקור התחבורה הציבורית.

ההעלאה מחירי הדלק אושרה אמ־מול ע"י ועדת השרים לענייני כלכלה עפ"י הצעת שר האוצר פ. ספיר. ההעלאה המתוכנת ב־1.250 מל"אר־ל"י לשנה.

ההעלאה כוללת בנזין, סולר, נפט, מזוט וגז לצריכה ביתית. שעורי ה־העלאה מובאים בטבלה. זוהי הע־לי את שביה במשך החודשים האחר־נים. מחיר ודת השרים לענייני כלכלה ד"ר מיכאל ניר מסר אמש כי ההחלטה בודעת נתקבלה פה אחד.

לפי האומדן שמסר שר האוצר פ. ספיר יגרום ייקור הדלק להעלאת מדד המחירים לצרכן ב־3—4 אחו־זים.

ההעלאת מחירי הדלק תגדיל את הוצאות חברת החשמל בכ־250 מל־יון ל"י לשנה. בתחום לכך תחלם להעלות את תעריפי החשמל ב־3.5 אבי לקו"ש, שהם כ־40 אחוז מה־מחיר. עדיין לא ברור מצד תחלקן ההעלאה בסתי הצריכה השונים. הקולם שהוצעה שרים מיוחדת בראי־שות שר הפיתוח ה. נבחי ובחש־תחנות השרים מ. חוגי, ז. בר־לב, ז. שרף, י. שם־טוב וט. קול תבדוק את הנושא והשלכותיו ותקבע את שעור ההעלאה. אם יתעוררו בודעת המישנה וחילוקי דעות יובא הדבר להחלטת מליאת ועדת השרים.

התייקרות התחבורה

עקב עליית מחירי הדלק תיגרם התייקרות בהצאות שרותי התחבורה כדלהלן: אוטובוסים 1.7 אחוז, מש־איות 1.5 אחוז ומוניות ב־1.9 אחוז. בענין העלאת תעריפי התחבורה ל־צבור יידון הדבר במסגרת הדיון הכולל על מחירי הנסיעה והסוב־סידיות לקואופרטיבים.

ההשפעה הממוצעת של ייקור ה־דלק על התעשיה והחקלאות נאמדת בכ־2 אחוזים. ההשפעה שונה בענ־פים השונים. היא רבה יותר בחע־שיות הצורכות דלק רב, כגון מאפ־יות והתעשיות כימיות וכדי.

פר דן הלפרין, יוצגו של שר ה־אוצר, אמר אמש כי העלאת הוצ־ריפים לוקות בחשבון את התייקרות הדלק הבוצה, המחיר של הדלק המופק בארץ וכן המלאי הקיים היום בארץ. העלאת מחיר הדלק שבוצעה לפני חודשים התבססה על מחיר דלק בתעיל של 35 דולר למטנה ואי־לו המחיר בינום הוא 76 דולר לטונה. גלקת בחשבון שמלאי הדלק הקיים בארץ נקנה במחיר זול יותר והחלום לאפשר לצרכנים לנצות מכך בכרי שלא לבצע ייקור מדול יותר. קעורי הבלו על הדלק הוקטנו בכסרה ל־השאיר את הסכום המחולם כפי ש־היה ובכך למנוע עליית מחיר גדולה יותר לצרכן. קביעת המחירים בנש־תה בצורה שתאפשר ויסות בין סוגי הצריכה השונים לפי אפשרויות ה־זיקוק בארץ.

פרטי העלאת מחיר הדלק הובאו אתמול ע"י שר האוצר לידיעת ועדת הכספים של הכנסת. העלאה זו אינה נעשנה אישור מראש של הועדה.

המחירים החדשים לדלק

המצבר	המחירה	מחיר קיים	מחיר חדש	אחוז העלאה
בנזין 83	ליטר	96 אג'	140 אג'	45.8
בנזין 94	ליטר	114 אג'	170 אג'	49.1
סולר	ליטר	36 אג'	52 אג'	44.4
נפט	ליטר	50 אג'	70 אג'	40
מזוט כבד לחשמל ולמלח	טונה	105 ל"י	210 ל"י	100
מזוט כבד לאחרים	טונה	115 ל"י	220 ל"י	91.3
גז לצריכה ביתית (כולל דמי שרות)	מיכל 12 ק"ג	12.15 ל"י	18 ל"י	50

הקמת ממשלת ליכוד לאומי ובעיות דת בשיחות המערך — המפד"ל

מאת פועלי בקריית ירושלים

נציגי המערך והמפ"ל נפגו שוב אתמול בירושלים להמשך השיחות והברורים בקשר לתי קמתה של הקואליציה המ־שלתית הרחבה. בשאי הדיון אתמול היה: הקמתה של ממ־שלת חרום לאומית והצורך ב־תיקון החוק להבטחת גיוור בח־לכה.

המשך השיחות נקבע למחר אחה"צ (יום ג') בירושלים.

בפגישה שהיתה אתמול בלשכתו של שר האוצר פ. ספיר הראשונה השתתפו מצד המערך: ח. צדוק, ש. נבו, י. דבינוביץ, ז. שם טוב, ב. פדר וח. תלמי. (השניים האחרונים מהפ"ם) מטעם המפ"ל השתתפו שלשת השרים ד"ר י. בורג, ד"ר ז. ורהפטיג ומר מ. חזני. ועליהם ד"ר י. רפאל וי. בן מאיר וכן צבי בר־נשטיין מזכיל המפ"ל.

בחלקה הראשון של הישיבה הדגישו נציגי המפ"ל את הצורך בברור עם הליכוד ובמצוי כל האפשרויות ל־הקמת ממשלת חרום לאומית. בציגי המערך השיבו שהם חוזרו הצו בתבר־עה זו של המפ"ל, אולם החלטתם היא שאין דבר זה בא בחשבון. סר־נם לעבור לבירור נושאים אחרים ולמפ"ל הזכות להעלות את התביעה הנ"ל בשלבים שיסמאו לכנון.

מזה עברו לבעיית קוזי היסוד ל־עבודת הממשלה הבאה. כאן העלה ד"ר י. רפאל את הצעתו לפעול לפי קוזי היסוד שהיו לממשלה הקודמת, תוך השינויים הנובעים מהחלטות ש־התקבלו בינתיים בכנסת ובממשלה. לאחר בירור נושא זה השיב השר פ. ספיר כי סיעתו תעיין בהצעה זו ואם תראה כמסייעת להחזת הקמ־תה של ממשלה חדשה יזמלץ לנוגר לפיה.

הנושא העיקרי שנדון אתמול ב־הרחבה היתה בעיית הגיור־מלכה. בנושא זה פתח שר הפנים ד"ר ורהפטיג שוב. ביום כי כשעתו הסוגי

נים נגד כ„הלכה" אמרו שהבר יכ־ביד על הערלים מבריתים המבקשות עכיחה שלא היה יכול ל„ראמ־מה. בבריתים אין דפודמים. אלה לארהיב, אמר ד"ר בורג, הרי הר־פורמים שם לא אחת מדיעים כי הם מקבלים לחיק היהדות גם בלי מילה ובלי סכילה...

שר הדתות ד"ר זרח ורהפטיג עמד על הצד הנשעפי שבתיקון הסוי־

(המשך בעמוד ב)

הכנסת ה־8 תתכנס לישיבתה הראשונה ביום שני הבא

ייבחר יו"ר הכנסת; יורכבו הוועדות וראשיהן

מאת פועלו יהדה כהן

הכנסת השמונית מהכנסת ל־ישיבתה הראשונה ביום שני ה־קרוב, כ"ז בטבת (21.1) בשעה 4 אחה"צ. בישיבה זו יבחרו חב־רי הכנסת החדשה אבותים וייב־חר יו"ר לכנסת.

מקומם כי הגב' ב. מאיר, כ„זקן חברי הכנסת השמינית", תתחק מ־חליה, תשב בראש ובישיבה הרא־שונה ותשא את נאום הפתיחה.

מחר (יום ב') בשעה 3 אחה"צ תתכנס בכנסת „הועדה המסדרת", שתעסוק בהכנות בלתי רשמיות של „לוח ועדות הכנסת", מספרן, הר־כבן, ישיבה־ראש הועדות ולו ה־קשור בזה. בישיבתה הראשונה של מליאת הכנסת תוקם הוועדה רשמית.

בישיבה לא־רשמית אתמול, בראי־שות ומנית של נציג הכיתה הגד־לה, הוליכ משה ברגם מהמערך, נק־בע שבוועדה המסדרת יהיו 23 חברי כנסת: המערך — 10; הליכוד — 7; המפ"ל — 2; ולסיעות האחרות: ל"יג—כ"ל 1; ג"ל — 1, רקיק — 1 ומוקד — 1.

יו"ר הכנסת המבוגר

מן „המערך" נמסר לנו שלכהונת יו"ר הכנסת יוצע מחדש הגיכ יש־ראל שפיגל, החמיכה בו מובטחת. כן ייעשה הכל שלא להוסיף על מספר הסגנים ליו"ר, שבכנסת הקו־דמת הגיע לשמונה.

איוש התפקידים של יושב־ראש ועדות, סגני היו"ר וכו' יתאכב, משום שבמפלגות ומגוהלות מ"מ על הרכב הקואליציה הבאה ייקבעו מועמדים לתפקידים מרכזיים בכנסת דק לאחר שיסכמו מי יישלח למע־שלה.

שינוי בספר הוועדות והרכבן

מר מ. ברקה אמר לנו שהמערך יציע מחר הקטנה מספר ה־היכים בכל ועדה מתשעה־עשר לחמישה־עשר, למען לא יהיה הכרח שכל חבר בכנסת יהיה חבר ביותר מועדה אחת או שתיים. רק בוועדות חוקק הבטחון והכספים יוצע להגדיל מס־פר חבריהן ל־23 כל אחת.

בסיעות אחרות נדונות הצעות ל־שנות את מהות הועדות והפקידיהן: ביטולה של ועדת הכלכלה, הקמת ועדה לענייני אנרגיה וטכנולוגיה, לצוף לתפקידי ועדת הכפים ענייני הפיקולוגיה (והליכוד תובע ראשות ועדה זו לחנ"ב יוסף תמיר) ועוד.

כנס ראשי ישיבות בנ"ע, אקדמאים ומתנחלים קורא למפד"ל לפעול להקמת ממשלת חרום

מאת מערכת

כנס חרום של נציגי „הת־נחלויות, ראשי ישיבות, „הת־ישבות הדתית, פרופסורים, אנשי רוח והינוך הציגו „בני עקיבא" יצא אתמול בקריאה למפד"ל להביא להקמת ממש־לת ליכוד לאומי ולעמוד על שמירת דבוכתנו על כל חלקי ארץ ישראל, בראוותו בכך תנאי להשתתפותנו בממשלה.

בכנס זה השתתפו ב־500 חברים מכל שדרות הציבור הדתי לאומי שהתקיים ב„בית ציוני אמריקה" בת"א ומשך שעות אחדות. נשאו דברים: סגן שר החינוך הגברת הרה"ח ובלתן המר, הרב משה צבי נריה, הרב צפניה דרורי, רבה של קריית־שמונה, הרב ישראל הס, נחום אריאלי, נרשון שפס, מרדכי צורים, חנן פורת מכפר־עציון, פרופ' יעקב באמן מאוניברסיטת בר־אילן, פרופ' יהודה דון, מאוניברסיטת בר־אילן, הרב משה לוינגר מקריית־ארבע ומשה מושקוביץ מבשואות־יצחק.

כל הדוברים עמדו על הצורך ה־חיוני לעם ולמדינה בימים קשים אלה באחדות לאומית ובהגבנה שר־תקיף את בל שכבות הציבור, כפי שבאו לידי ביטוי בהחירות האחרו־נות. בל המשתתפים עמדו על כך שאין לוותר על בל חלק שהוא מארץ ישראל בחלת אבותינו ושרישבותנו על ארץ ישראל צריכה להיות כקו־יסוד להמטרתנו למלחמה. ומעי־תמים הביעו דעתם שהמפ"ל חייב בח לפרוש את ההסכר שלתנה לבחור ערב הבחירות לכנסת השמינית.

בסיום הכנס הוקבלו והתלטות ה־באות:

● הכנס קורא למפד"ל להביא לה־

(המשך בעמוד ב)

קמת ממשלת אחדות לאומית.

● הכנס פונה למפד"ל, ללכוד ול־חזק הדרוה התתרות להתפלות ולהביא לממשלה כזו.

● הכנס קורא למפד"ל לעמוד על רבונתנו על בל חלקי ארץ־ישראל ויזהה בכך תנאי להשתתפותנו ב־ממשלה.

● הכנס ישקול דרכו ופעולתו ב־מפד"ל עפ"י פעולותיה בנושאים אלה

● הכנס פונה לממשלה להמשיך במפעל ההתנחלות בכל שטחי ארץ־ישראל.

נבחר ועד פעולה לקידום הנושא מפרץ שלמה 20.

תחזית מזג האוויר

ממטרים לפרקים מלווים בסופות רעמים יחזקות ורוחות חזקות. הל־טמפרטורות בהתחזיות: ירושלים 10, דמשק־הגולן 3, תל־אביב 15, נהריה 15, חיפה 14, צפת 6, יריחו 17, עזה 16, באר־שבע 15, אילת 20

עירית רמלה — המועצה הדתית רמלה

בס"ד

ליום השלושים לפטירתו של האי גברא רבא ויקירא

הרה"ג ר' אברהם אבוחצירא זצ"ל

הרב הראשי לרמלה

תתקיים אזכרה לזכרו של המנוח הדגול

היום, יום שני כ' טבת תשל"ד (14.1.74) החל משעה 5.00 אחה"צ, בביתו של הרה"ג זצ"ל, רח' שדרות הרצל 51 ברמלה.

יאמר הרב הצפד: מרן הראשון לציון הרב הראשי לישראל הרב הגאון ר' עובדיה יוסף שליט"א

לימוד משניות ע"י אברכי ישיבת „הכולל" ע"ש הרה"ג ר' יצחק זא"ל.

דברים לזכרו ע"י כבוד הרבנים.

מוקירי זכרו מהבקשים להשתתף.

השתתפותנו באבלו הכבד של

ר' אלכסנדר מלביאל

חבר הנהלת המועצה הדתית בני־ברק

עם פטירת אביו

הרב אלימלך בייגל זצ"ל

תנחומים למשפחה

בנחמת ציון וירושלים תנחמו ולא תוסיפו לדאבה עוד

לשכת הרבנות בני־ברק — המועצה הדתית בני־ברק שלמה וכרוני — יו"ר

גילוי מצבה ואזכרה

ממלאת שלושים לפטירתו של

הרה"ג כמוס סופר זצ"ל

יתקיים גילוי מצבה בבית־העלמין בצפת ביום רביעי, כ"ב טבת תשל"ד (16.1.74) משעה 2.00 אחה"צ.

האזכרה

תתקיים באותו יום משעה 4.15 אחה"צ בביה"כ הכנסת במרשב עלמה.

המשפחה

וועד המרשב עלמה

בורגיבה יהיה הנשיא הראשון של המדינה הטוניסית־הלובית

ייתכן ומשאל־העם על האיחוד יידחה לחודש מרץ ✡ האיחוד נתקבל בהפתעה ע"י מדינות ערב ✡ המחבלים מסתייגים

מהרים 12 (יפה"ע ע"ר) — חבוב בורגיבה בן ה־70, נשיא טוניסיה, יהיה הנשיא הרא־שון של הרפובליקה הקרבית הבהלמית, שעל הקמתה הרי דיוקי ביום ו'.

מקרים בטוניסיה אמרו היום, כי בשעה 3 לפנות בוקר באש נשק קל לעבר כוחותינו שבדרום לאבר־דוויד הושבה אש חילופי הדי אש עד שעה 6 בבוקר.

בשעות אחה"צ ניסו המצרים לשפר את עמדותיהם בגיזרה זו וניסו לתפוס שטחים שלא היו בשליטתם עדם לכן. נודעה לצבא אש המצרים נסיונו לעמדותיהם הקדמות. בסין דוקה נכשל באיזור שכפתן־מערב לסאדר.

באותה שעה לערך צלפו המצרים מסמר פעמים לעבר כוחותינו באותה גיזרה. הושבה אש.

כמרכן פחוז המצרים בשעות הי בוקר ובשעות הצהרים באש כבדה תשק קל בגיזרות שסמוכות לאי אל בלת ומדרום־מזרח לאיסמעילית. גם כאלו הקים ה־101 ידו המצרים מס־פר פגזי מרגמה לעבר כוחותינו. הושבה אש.

בהקריות בחזית המצרית לא היו נגעים לכוחותינו.

ההודעה הסורית

דמשק 13 (ע"ז) — בהודעה צב־איתי שפורסמה הערב בדמשק נאמר כי בשעה אחר הצהריים ארעו תק־ריות ברמת הגולן. הוזהרה בבדים הופעלה בגיזרה המרכזית של החזית. מגיעת הודעה.

עוד נאמר בהודעה כי שלוש תק־ריות התרחשו בשעות הבוקר.

על הערב בשעות אחר הצהריים מוסרת הודעה כי „הא נבשק קרוב לשלוש שעות וכי הארטילריה הסורית דרסה עמדה ישראלית ושיבשה אר־בע שלולות הוותים נוספות בחל איוביה, פסמה, נ'אבה וחמרית.

דרום סוריסיה, קרא לאלביריה ל־לסאוקו להמשיך לרשבליקה הערב־ביה הסוסלמית וחרטה.

בבירה ערב נתקבלה ומודעה על איחוד שתי המדינות בהפתעה. מוכ־ריב הודיעות האלבירית הרשמית ה־גיבה על הידיעה, בבירה שאיחוד בר־קיימה כין עמים אינו יכול לבוא על פי בו של מנהיגים בעקבות פגישה קצרה.

ההכנות לאיחוד לוב וטוניסיה נר־מה במשך 3 חודשים, לאחר שהוכ־ניות לסיוגה לוב עם מצרים עלו בתוהו ובעקבות חילוקי דעות בין קאדאפי לנשיא מצרים אנואר סאדאת. משקיפים מדיניים מציינים כי אין לראות במיזוג בין שתי המדינות צעד בלתי ריאליסטי. הם מצביעים על העובדה שלוב אכנם מקבלת הכנסות עצומות מיצוא הנפט שלה, אך היא זקוקה בדחיפות לפועלים מאומנים, להנדסים ולמומחים אלה דבים ב־טוניסיה הקטנה והצנועה יותר.

שר החוץ הטוניסי מוחמד מסמדי הצהיר כי הרפובליקה הטוניסאית ה־ערבית תשתף פעולה עם מדינות ידי־דותיות ולא תפעל נגד מישהו בכיוו־חד — על כך מוסרת מוכנות הידיעות הלובית.

מדיע, כי נשיא טוניסיה שלח היום שליחים אל הארי בומדיין נשיא אל־ג'זיירה והמלך חסן השני שלום מאר־וקו.

הנשיא בורגיבה עדיע כי הוא ר־קדמי קבוצ בחודש עקרוני את מר־עד משאל העם ביום ד' הקרוב. אך הוסיף שיתבן שמשאל העם ייערך רק ב־20 במרץ לציון יום העצמאות של טוניסיה.

מצרים בבר הודיעה על תמיכתה ב־מדינה החדשה.

המחבלים אינם מתרגשים

עתתי לבנון הביעו בדרך כלל הכיכה באיחוד בין לוב לטוניסיה, אך הערון „אל מחרר", הקשור למחבלים, כתב כי הבנתו הלוכי מעמד קדאפי יתקשה להסביר לכר־חות המוקדמים מה הניע אותו לי־התאחד עם מוניס.

„בנקודת הזאת מדיניה ואידיאר־לוגיה אין לשתי המדינות שום רבר משותף" בתב הערון.

הערון הודיעה „אל מחרר" מביע את ההשערה שהאיחוד בין טוניסיה ללוב הוקם על ידי שלהיל קדאפי כתגובה על מדיניותו של סאדאת ב־ענין „הסולידריות הערבית".

הערון הודיע „אל ראיי" קרם את האיחוד בברכה „בכלי להתחשב ב־מציאות".

הסיכון בעד עם הסנטור האמריקני אבו ריזק

דבת עמון, 13 (ע"ז)—הוסיין מלך ירדן נועד בשבת משך שעתיים עם חסנטור האמריקאי ממצא לבנטי אבו ריזק.

השיחה נסבה על המצב במזרח־ועל הדרכים להשכנת שלום צודק ב־אזור.

לאחר מכן נתקבל הסנטור ע"י יר־רש הפצר הנסיך חסן. ראש ממשלת ירדן וזיד ריפאי נכח בשתי הפגי־שות.

חייל צה"ל נהרג בחזית הסורית

המצרים ממשיכים בהפרות הפסקת־האש

מאת פועלו הבוקר

חייל צה"ל נהרג בחילופי־האש שהיו אתמול עם הסוריים הודקה נבברת למשפחת ה־הרוג.

חילופי־אש התנהלו בבשן כל עצמת היום לסירוגין, משעת הבוקר עד רדת החשכה בכל גיזרות החזית הסורית. הסורים ירו אש מנשק קל ומרגמות, החל משעה 9.30 בבוקר בגזורים: מורעה בית נאן, חרפא, הל־שמס, צפניה מזרחית לכפר נפג', הל־עגבר, אום, בוצעה והל־פרשה. כחוזינו הסיבו במכתי אש ארטיל־ריים ומנקים וחילופי האש נמתיכו בשעה 4.30 אחה"צ לערך.

גם בחזית המצרית היו אתמול חילופי־אש בגזורות דבות. בין היתר היתה תקרית־אש ממושכה עם הכוח המצרי הנצור ב„כיס הקסר", שבין אגם המר הגדול לאגם המר הקטן.

מה זה, שכאמש והמחר בימים ה־אחרונים עקב הגברת המצור פתח אתמול בשעה 8.15 באש מנשק קל לעבר סיור בהתחיבו, שבע מטפון לו. הסיור השיב באש, לעבר מקורות הירי. הכוח הנצור, הכולה 300 חיילים ובראשותו גם ב־10 מנקים הגיב מיד מדגמים ובאש מנקים לעבר עמדות בתחיבו באחור, בן סיעה הגרמה ה־3 הבוהה באש ארטילרית שנורתה לעבר כוחותינו כדי להקל על הכח הנצור. הושבה אש מנקים וארטילריה יתילופי־אש נמשכו לסירוגין עד שעה 10.15 לפני הצהרים.

בגיזרת איסמעילית, היו שלשום חילופי־אש כבדים. המצרים פתחו בשעה 6 בבוקר.

„היהדות הריפורמית בארה"ב בירידה בגלל נישואי תערובת"

קובע מלומד יהודי באוניברסיטה בניו־יורק

ניו יורק 13 (עסמ"א) — היהדות הרפורמית בארה"ב, שזכתה לגידול מרהים בשלו־שת העשורים האחרונים — ניצבת עתה בפני פכנה חמו־רת של תקרות איתנות.

וזה מסקנתו של פרופ' ספסון סמקין, מאנשי המחלקה ללימודים יהודיים באוניברסיטה של מדינת ני־יורק באולבני. דבריו מתפרסמים במאמר המרכזי של ספר השנה ה־אמריקאני־יהודי לשנת 1974, אשר יצא לאור זה עתה. הספר הוכן במשותף עליידי תודעה ויתודי האמ־ריקאני הוברת הפירסומים היהודית של ארה"ב.

המאמר מתפרסם בעונה שהיהדות הרפורמית חוגגת את יום השנה ה־100 לכינון הגוף המרכזי שלה — „איחוד הקהילות העבריות של אמ־ריקה".

בין שאר רבריו מציין פרופ' סמ־קין, כי היהדות האורתודוכסית, המ־בוסמת על אמונה איתנה בעיקרי הרמבים ובדיני השולחן ערוך, אי־נה זקוקה למסגרת של מוסדות מאוחדים. היהדות הרפורמית, לעומת זאת, מאלצת לשים את עיקר הדגש

(סוף בעמוד ב)

קיסינג'ר לחץ ידים ושפע חיוכים במחיצת כל ה„מי ומי" בישראל

קיסינג'ר נוער עם שר־המשטרה ועם הרמטכ"ל לשיחות בארוחת־עבודה, אתמול בבקר במלון „המלך דוד".

שר החוץ האמריקני ד"ר הנרי קיסינגר היה אמש שעה קלה, בטרם המראה למצרים לפגישות עם סאדאת, אורחם של שר הבטחון הגברת רחל דיין בחתילתם בצהלה.

הארוחה, שבראשיה הסכימה עוד החתנר כמה דקות נוספות עם הנאמרה האישים אחרים להשלמת הדיונים, יצא אחר כך אל מרקלין הבית, לחץ ידים ותלת חיוכים לבל עבר. הוא ואנשי מלוויתו, שכללה את סגן שר החוץ שר ביתר סיסקו, השגריר אולטמרה בבקר ואחרים, נפגשו שם בחוצעות עם ב־100 מזמנים של שר הבטחון. בין השאר נראו במסיבה הסורים אבן, עוזר שר הבטחון ד/אל (מיל) צבי צור, מנכ"ל משרד הבטחון מר י. עידני, ראש הלוכת מר מנחם בגין ורעייתו, ראש עיריית תל־אביב אלוף (מיל) שלמה להט, נכבדים מהשטחים ובהם ראש עיריית חברון, מר מוחמד עלי, ראש עיריית בית־לחם מר אליאס פרידז', נכבדים מרצועת עזה, ראשי הוחות הנוצריות, שגריר ישראל בארה"ב מר ש. דיניץ וקומוו בתפקיד דוחק דב אלוף (מיל) יצחק רבין, שגריר ארה"ב בישראל מר קנת קיטינג, עורכים ראשיים של עתונים יומיים ועורך עתים, מספר כתבי חוץ נכבדים, היועמ"ש מאיר שמגר ועוד.

המסיבה עברה בלבביות רבה כשאורחת הכבוד מסתובב ולוחץ ידיים, שולח חיוכים ומשוחח בלבביות עם כל אחד ואף קובע פגישות לכשיחזור כיום שלישי שוב — וכל זה לאור זרקורי הטלוויזיה והבוקות צלבי העתונות. אחריה זו נמשכה עד שעה 19.30 כאשר הארוח נפרד מאנשי שיחו בלחיצת־יד ויצא לדרכו לאחוריון בשעה 8 שהסיסו בטרימה.

בבאתו לא אמר דבר לעיתונאים שחיכו לו — אך נתאכזבו משתיקתו.

הפער בין עמדת ישראל לבין מצרים — בעינו

מאת פועלו הבוקר בירושלים

עם תום דיוני קיסינג'ר עם הממשלה בירושלים, עו־לה בשאר פער בין עמדות ישי־אל למצריים, המתמקד בעיקר בשאלת דילול הכוחות. מצרים רוצה מוכנה לקבל את חתכ־ות לדילול כוחות במעבה שיש זכות לחחזיק על אדמתה מזה שירו"ש.

עקרונית תביא קיסינג'ר תשובה ב־מצרים מוכנה לקבל את תבנית דיון לנסיבה אל המיתלה „אל הנ"ידי. גר־אה בי הממשלה אימצה את תבנית דיון, שהיתה עד כבשיו בגדר רציון בלבד ולא הוכאה כתבנית של המס־שלה. אשר להתחייבות שמצרים דור־שת מישראל, לנסיבה כוללת, תהיה ישראל כנראה מוכנה להצהיר, כי הו צעד לקראת הסדר כולל.

מעילותו של קיסינג'ר נמשכה ב־

(סוף בעמוד 2)

המפלגה הדתית לאומית — הסניף המזרחי

גוש לליכוד ותמורה

היום, בשעה 2 בצהרים תתקיים בבית התנועה בחדרו של הח' א. לזימי

החייעצות דחופה

של חברי הנהלת המפד"ל והסגנים

מוקדשת לסעיפים העומדים על הפרק בישיבת הנהלה המתקיימת היום בשעה 3 אחר הצהרים באותו המקום.

המזכירות

לחברינו הנכבדים

יוסף זילברצן

ושמעון גבאי

ברכותינו

להבחירכם למועצת עירית חולון

יהי רצון שתצלחו בפעולתכם לתרומת עיר ותורה וחדת בעירנו

המפלגה הדתית לאומית

חולון

מת ח"כ י. סרלין

הח"כ יוסף סרלין, לשעבר שר הביטחון בממשלת ישראל בשנים 1952—1955 והכר ה־בנסת מאז הכנסת הראשונה וסגן יו"ר הכנסת השנייה — נפטר אתמול באורה פתאומי בגיל 67.

לוויתו תיערך כנראה מחר ב־יום ג'.

יוסף סרלין נטל משתר נעוריו חלק פעיל בעבודה הציונית בעירו באליסטוק ואח"כ בקרב הסטודנטים היהודיים בוארשה. שם גם סיים את הפאקולטה למשפטים. בשנת 1930 שימש מזכירו האישי של המנהיג הציוני נחום סוקלוב בפולין ובב־גרמניה. בשנת 1933 עלה לארץ־ישראל וחמן קצר אחר עליתו היה בין מייסדי התאחדות הציונים הר־כלליים.

כאז חברותו במועצת המדינה ה־זמנית ולאחר מכן בכנסת הראשונה עד השביעית, השתתף בדיונים ב־נושאי מדיניות חוץ, חוק ומשפט חדרכן, ובתקופה מסויימת גם ב־היום הבריאות.

פעמים מספר שימש חבר במשלחת הכנסת לארגון האו"ם.

הניח אשה ושני בנים.

הממשלה תדון היום בהצעת תקציב נוסף

מאת פועלו בקריית ירושלים

הממשלה מתכנסת היום לישיבה שבועית רגילה, במקום אתמול שר־שיבתה יוחדה לבעיית הפרדת הכו־חות בין ישראל לבין מצרים. בראש הישיבה היום ישב סגן ראה"מ, יגאל אלון, בשל מחלתה של הגב' ג. מאיר.

הדיון היום יהיה מהצעת הקציב

هكذا من الاصل

ישראל תקבל מארה"ב נושאות מטוסים

הספינות נבנו במלחמת העולם השנייה ועוברות שיפוץ בסאן פרנציסקו

(עתי"ם) — ישראל תקבל שתי נושאות מטוסים אמריקאיות שנבנו כתקופת מלחמת העולם השנייה — כותב העתון האמריקני „ריפנס אנד פוריין אפיירס ריוליו", הידוע לאור כקליפורניה. העיתון מציין כי שתי הספינות עשויות לשנות את מאזן הכוחות במזרח התיכון.

בידיעה המתפרסמת בגליון ה־14 בדצמבר של העתון, נאמר, כי שתי נושאות המטוסים ענו במסגרת ב־מפרץ קטן ליד פן פרנציסקו ומשם הועברו לשיפוצים למספנה בריצ־מונד. האניות הן מדגם „בלוק איי־לנד" ותפוסת כל אחת מהן 15 אלף טונות. לשתי נושאות המטוסים מי־פוני המראה מצץ. הן נבנו על שלד של מיכליות נפט והמבנה הצר שלהן מקשה על פעיבה בהן. נאמר בעתון.

עורכו של „ריפנס אנד פוריין אפיירס ריוליו", גרגורי קופלי כצ'ין, כי פועלים מקצועיים עובדים עתה בשתי נושאות המטוסים ומשמצים אותן להמראה ונחיתת מטוסים. ה־עבודות במספנה נעשות בשקט. אך אין בנקטים אמצעי־בטחון מיוחדים. את שתי הספינות ניתן לראות ללא קושי מגשר ריצ'מונד.

עוד מספר העתון, כי כל המערכות הפנימיות של נושאות המטוסים נש־מרו כמעט מצויין, וכמי שמקובל בצי הרוזוי האמריקאי, הן מוב־נות להמצלה מידית. מהירות שהי הספינות נאמדת ב־18 קשרים לשעה.

עורך העתון מציין, שכאשר תקבל ישראל את שתי הספינות, היא תוכל להפעיל אותן גם בנושאות צנהנים וכחות מיתקנה מיוחדים. צוסף על הכל ניתן להעביר על כל ספינה כזאת מ־ה הליקופטרים כבדים וביצר ביים.

עורך העתון מציין עוד, כי סבר־אים ישראליים יוכלו להשלים לפי הבנתם את המיפעל של שתי הספר־נות בצורה מתקדמת ומהדרגת ובין היתר ניתן לדבריו, לצייד אחת בטילי „גבריאל".

בידיעה נאמר, שיש לצפות לכך, שהממשלות הערביות יריעו קול מחאה, אם אמנם יכונסו שתי הספ־נות ליע התיכון.

לדברי העתון יסמרו שתי הספינות של 2.2 מיליארד דולר, שהקונגרס לישראל על פי ההקצבה הצבאית, אישר לישראל לפני זמן קצר.

דו"ח של הקונגרס מגלה:

מימשל ניקסון הטעה את הציבור בעניין האינפלציה

וושינגטון, 13 (ע"ר) — מימשל ניקסון הימעה את הי־ציבור האמריקאי לגבי היקף האינפלציה בארה"ב בשנת 1973 — קובע מחקר כלכלי ש־מרמס היום ע"י הקונגרס הי־אמריקאי.

הארגמלציה דיתה הכורה יותר משגילו הסיכומים הרשמיים, נאמר במחקר, אשר החומן נמסר לפרסום ע"י ה־פנסור הדמוקרטי יוברט האמפרי.

הדו"ח, שתוכן ע"י הסגל של ה־ועדה הכלכלית המשותפת של שני בתי הקונגרס, קובע, כי התמונה ה־קודרת של המדדי הצרכנים מחצת האינפלציה, אשר נגלתה כתוצאה מהמחקר, „מוגרת להלוטין מן הפר־מון החדוד של המימשל כי מצבם של הצרכנים מעולם לא „יה כה מרב".

בדו"ח נאמר, כי המדד הרשמי של יוקר המחיה עלה אשתקד ב־8.7 אחו־רים — שיעור הגידול הגבוה ביותר מאז 1947 — אולם מדד זה לא סיקף אל גבון את העלאות המחירים, מבר־תן שלא גבללו בו נתונים כגון המי־סים.

הדו"ח ציין כי משפחה שהיתה אש־תקד בעלת תקציב של 12,614 דולר, נאלצה לשלם סכום נוסף של 1,168 דולר רק ברי לשמור על רמת ה־חיים של השנה הקודמת.

אותה משפחה, קבע מחברי המח־קר, נאלצה לשלם תוספת של 502 דולר עבור מזון, 165 דולר עבור דיור, 30 דולר עבור התחבורה, 57 דו־לר עבור בגדי ושירותים אישיים, ו־281 דולר למיסים.

מחברי המחקר קראו הן לקונגרס והן למימשל להיות נלוי לכ יותר לגבי היקף האינפלציה.

פהאמי: לא יהיה שלום של קבע בלי „ישות פלשתינית"

קהיר, 13 (יפוי"מ, ע"ר, ע"צ) — מצריים מסרבת לכרות שי־לום נפרד עם ישראל, והיא מכריזה כי לא ייכון שלום קבע במזה"ת אלא אם כן תקום „ישות פלוטית" עבור העו־בים הפלשתינאים — זאת הו־דיע שר החוץ המצרי איסמעיל פהאמי בהודעה ע"ל עבודת מצ־ריים במשכר המזרח־תיכוני.

עם זאת קשה להשתחרר מהרושם לפי ההתפתחויות האחרו־נות בסמע קיסינג'ר שהן עלולות להוביל לכך שודעידת דיונה תחדל להיות, ועידת שלום וכל הדיונים בין ישראל לשכנותיה יסובו על ענייני נסיגה כלבד, בלא הגדרה מוצת השלום ובלא קידום עמדות להשגתו.

מכאן שעליהן להיות זהירים מפני הסכמה חד־צדדית להפ־רדת כוחות, דעל כולם שלא לוהריב המסגרת על ארצות אחורות, כל עוד לא נתקבלה התחייבות מצת מדיונות ערב, להביא להפסקת מצב הלחמה עם ישראל ולהמשך השיחות לקידום ענייני השלום.

לפי תשובתה של מצרים להצעות ישראל נובל לשפוט: האם אנו מתקדמים בדרך להסדר, או מתקרבים למלחמה חדשה?

נזכור זאת, לקראת הסיבוב הנוסף של שיחות עם ד"ר קיסינג'ר הערב.

המו"מ לחידוש הסכמי העבודה

במיפגש הראשון בין נציגי ההסתדרות לבין נציגי התאחדות בעלי התעשייה שנערך אתמול בתל־אביב ביקשו שני הצדדים לבחון עמדות לקראת חידוש המו"מ על הסכמי שכר לשנתיים הבאות. בשלב זה הסתפקו בהצלאת רעיונות, בלא להכנס לניתוח עניני כיצד תקבע מדיניות השכר בבאות. אולם כבר בניתוח ראשוני בלטו הבדלי הגישה לגבי השלום ותוספת היוקר שהשנה הגיעה לאחוז השיאים הגבוהים ביותר במשך עשרים השנים. תוספת היוקר במחצית השניה של 1973 תסתכם בגבולות של ב־15 אחוז. תהיה זאת תוספת יוקר השניה בגובה זה שתשולם במשך שנה אחת. התעשיינים, כדרכם, ניסו לערער על חשלום תוספת יוקר אשר לדעתם בחלקה גובעת מהתיקרויות של ימי המלחמה. לעומתם נציגי האיגוד המקצועי עמדו על זכותו של הפועל לקבל פיצוי על ההתיקרויות שאוגב, הוא, — העובד השכיר — הנפגע העיקרי מהם.

כיצד מתגברים על הקשיים המרובים הנערמים בדרך למצא ומתן לחידוש הסכמי העבודה?

מצד אחד, התביעות הצודקות של הפועלים לסיצוי על היוקר, מצד שני אין להתעלם מהסיעונים של התעשיינים, שאם לא כרים, תלקים מהם בין הנפגעים ממצב המלחמה בדמינה נתונה בו מאז יום הכיפורים. דומה שלפני שנינשים לדון בנושאים הללו יש לקבוע בצורה חד"משמעית, כי תוספת היוקר תשולם במילואה, תוך יחס חיובי לדרישה להעלאת תיקרת תוספת היוקר העומדת עדיין על 700 ל"י ומה זמן רב אינה מבטאת את השכר הריאלי הממוצע של העובד. אם התעשיינים יקבלו בלל זה יש מקום להחייחס בחיוב להצעות שהועלו בינתיים באופן בלתי רשמי, לתאריך את חתי העבודה לסנת עד שנתיים, בלא לדרוש תיקוני שכר. כמובן שבצד ההסכמה להקפאת שכר לשנתיים הבאות, דרושה התחייבות מקבילה מצד הממשלה לעצור בעד גל ההתיקרויות, בל יירד עוד יותר הערך הריאלי של שכר הפועלים.

לצערנו הרב ההתפתחויות האחרונות במשק אינן מעידות על עצירת התיקרויות, לחיפך — החודשים הבאים עלולים לעמוד בסימן של התיקרויות בחיקף גדול, אם זה על ידי ביטול סובסידיות האם על ידי תוספת מסים על אלה הקיימים. בכל זאת נראה לנו, כי בהתחשב בכמה המיתחר כו נתונה המדינה יש לנהל את המו"מים לחידוש הסכמי העבודה, על בסיס של תשלום תוספת יוקר מלאה הארכה אוטומאטית של תנאי השכר ובהתחשב במצב המלחמה.

היום יפתח המשפט נגד רוצח ההמונים בטקסס

יוסטון, טקסס 13 (ע"ר) — צעיר בן 17 יוצע מחר בפיקוח בית המשפט, כדכדם, ניסו לערער על תשלום תוספת יוקר אשר לדעתם בחלקה גובעת מהתיקרויות של ימי המלחמה. לעומתם נציגי האיגוד המקצועי עמדו על זכותו של הפועל לקבל פיצוי על ההתיקרויות שאוגב, הוא, — העובד השכיר — הנפגע העיקרי מהם.

כיצד מתגברים על הקשיים המרובים הנערמים בדרך למצא ומתן לחידוש הסכמי העבודה?

מצד אחד, התביעות הצודקות של הפועלים לסיצוי על היוקר, מצד שני אין להתעלם מהסיעונים של התעשיינים, שאם לא כרים, תלקים מהם בין הנפגעים ממצב המלחמה בדמינה נתונה בו מאז יום הכיפורים. דומה שלפני שנינשים לדון בנושאים הללו יש לקבוע בצורה חד"משמעית, כי תוספת היוקר תשולם במילואה, תוך יחס חיובי לדרישה להעלאת תיקרת תוספת היוקר העומדת עדיין על 700 ל"י ומה זמן רב אינה מבטאת את השכר הריאלי הממוצע של העובד. אם התעשיינים יקבלו בלל זה יש מקום להחייחס בחיוב להצעות שהועלו בינתיים באופן בלתי רשמי, לתאריך את חתי העבודה לסנת, עד שנתיים, בלא לדרוש תיקוני שכר. כמובן שבצד ההסכמה להקפאת שכר לשנתיים הבאות, דרושה התחייבות מקבילה מצד הממשלה לעצור בעד גל ההתיקרויות, בל יירד עוד יותר הערך הריאלי של שכר הפועלים.

לצערנו הרב ההתפתחויות האחרונות במשק אינן מעידות על עצירת התיקרויות, לחיפך — החודשים הבאים עלולים לעמוד בסימן של התיקרויות בחיקף גדול, אם זה על ידי ביטול סובסידיות האם על ידי תוספת מסים על אלה הקיימים. בכל זאת נראה לנו, כי בהתחשב כמצב המיתחר כו נתונה המדינה יש לנהל את המו"מים לחידוש הסכמי העבודה, על בסיס של תשלום תוספת יוקר מלאה הארכה אוטומאטית של תנאי השכר ובהתחשב במצב המלחמה.

הכוח הפולני יגדל עד 1500 בחיל האו"ם

כאה מעמנו מסיבי מירושלים הכוח הפולני בחיל החירום של האו"ם יגדל ב־800 איש עד ל־1500 ויהיה הכוח הגדול ביותר בחיל ה־חירום של האו"ם נגדע לסופרנו.

יש לציין כי הכוח הפולני צריך לשמש כבוח לסיוע לוגיסטי. רובו של הכוח מרוכז מצנוגים. כזה הוא מוצב בבגרים שכן ישראל התנגדה שחיילים אלה יעמדו ביגה לבין כגרים הנדרשה שלא תשתנה פעולה עם הפולנים, משום שלפולין אין יחסים דיפלומטיים עם ישראל. הנ־דות הכוח פירושה נסיון סובייטי להגיב חיל מזרח אירופה בגבולות, בחסות האו"ם.

הריפורמה

(סוף מעמוד ראשון)

על מוסדותיה וקיומן של אלה נחפץ ל„חליף של דת".

בעל המאמר מציין, כי מספר ה־קהילות המתנפות ל„איחוד הקהילות העבריות של אמריקה" מול מ־300 ב־1943 ל־703 ב־1970. אולם בעשור האחרון חלה האטה בקצב הגידול וחלק מן ההתקדמות נראית כאשליה בלבד.

פרופ' ממקין סבור, כי שני שסחי פעולה שהתרגשו רבות שלידי הידי דות הרפורמה בשנים האחרונות — הכוריות האורחיות העבודה בחוגים הבקדמי — לא הלה תוצאות רבות.

מי „מפחיד" את הצרכנו?

(ש. ב.) מזה הזן מה. כפי־קידים בכירים במשרדי הממש־לה מדליפים לעתונות ידיעות עי ביטול קרוב של חלק ניכר מהפיקחיות, הסלת מסים הר־סים וכיו"ב. ולאחר שבוע של מחסור בכמה מצרכי יסוד קובע שר המסחר והתעשייה מר ח.

ברי־לב (בראיון ל„ידיעות אח־רונות"), „יתנו סנצרוך להש־לות מחירי סוכר, שמן וארוז לרמה כזאת שלא יהיה כראי לאנוך". באותו יום אמר שר ה־אוצר (בראיון ל„בוריב") „יה־יו מלוות חדשים ומסים חד־שים".

כל זאת בשעה שיום יום חלות העלאות מחירים כשוקים ונע־למים מהבדפים מוצרים עממיים ומסגדרמים בעוד שכוצרים יק־רים אפשר לקבל בשפע (כגון אורז „פלא" בארבע ל"י לק"ג, עכן דת כ־9.30 ל"י הבקבוק דוד).

מה פלא שהצרכנים הבעיקר צערות־הבית קונות יותר מאשר לצריכה שופפת ואז המחסור אוביקטיבי גדל פי כמה.

בכל העולם נהוג שעל הפל־אות מסי עקיסין ומחירים אין מחיצים מראש, אלא מחליטים על בך ללא פרסום ובבצעים אם ההחלטה תוך יום־יומיים. אצל־נו — קורה ההיפך. ובכן, מי „מסחיד" אה הצרכן?

*

חיילים שואלים את רב הקיבוץ

(מ. ה.) ב„רף לחייל" של עבוצת לכיא, מתפרסמות מס־פי תשובות על השאלות שבבי הכשל שאלו את הרב של ה־קיבוץ בעניני כשרות בצבא. אף הובהר מצעם שלא יהיה כראי לרבנות בין היתר בכשרים כגי לכיא לדעת:

מה דין אמפקה שהובאה בש־רי או אוכל שנתבשל בשבת ו

1) אם הדבר נעשה במיד, זאת אומרת שידע הנתן או ה־מבשל שיש במעשהו אסור שבת כאינו מתכוון בעוד שהיה אסור להנות מהאכלים אלה עד מוצש"ק (אלא אם בן יש פי־קוח נפש וכחומה, כמובן).

2) אם זה הובא או בושל ב־מוגג, כגון שחשבו שהפעשה מותר מבחנות בפוחניות, אפשר להקל לאכול את האסמקה. אם יש צורך בדבר. (שו"ע או"ח ה"ח, ט; שיח, א; מ"ב ו', ביה"ל ד"ה אחת).

על השאלה האם מותר לאכול מאכלים הלבנים קרים בכלים בשרים (צלחת וסכו"ם)?

הרב הרב: כלי אינו פולט אה הבלוע בו אלא ע"י החום (אב אינו מרוקן). לכן כתוב כי כוחתן ערוך (יו"ד קכא, ח, הגה) שכותר לאכול מאכלים צו־נים בכלי סרוף (והוא הדין חלב בי קר בצלחת בשרית) באופן ראוי. אבל לא בקביעות, שכא ישכחמש בהם ויבוא לידי הקלה.

גשמי ברכה ליערנים

לטרות בחסור חמור ככלי ר־בב ובבחה אדם הצליח אגף ה־ייעוד של הקרן הקיימת להכין כבר את מרבית השטחים שיר־עדו לנטיעת 2,200,000 שתילים בשנה זו.

הנטיעה החלה באמצע חודש ספטמבר, אחרי שירדו 150—100 מ"מ של גשם.

בקב הפסקת הגשמים עד לפ־ני הימים האחרונים נאלצה ה־קקל"ל להפסיק את הנטיעה, אוד ריי שניטעו כ־1,300,000 עצים בעונה זו.

ברם, עם התחדשות הגשמים אשר נתקבלו ע"י היערנים במו־ע"י בל. החקלאים בשמחה רבה, הידשה הקקל"ל את הנטיעה הר־פעם הא תשים אותה לפי ה־הכנית.

*

עלייה בפשיעות בחיפה

(עת) — ידיעה של 5 אחוז גרשמה בשנה 1973 במספר ה־תיקים הפליליים במשטרת חי־פה. הרף ידיעה זו כסתמנת ע־ליה במספר התיקים של עבי־רות חמורות כרצה, נסיונות ל־רצוי ושוד.

במהלך שנת 1973 נפתחו ב־דיפה 10.046 תיקים פליליים. מהם 15 תיקי רצח, ונסיונות ל־רצח ו־30 תיקים של שוד ונס־זונות לשוד. במספר התחפרצו יזה הלה ירידה של ב־5 אחוז ואילו במספר הגניבות גרשמה ירידה של ב־10 אחוז.

דובר משטרת חי־פה, ציין כי עם פרוץ המלחמה הלה ירידה משמעותית בפעילות הפלילית בכרחב. אך עם שוך הקרבות חזרה הפעילות הפלילית לסמ־ריה הקודמים המשטרה נוקמת אמצעים לבלימת הפשע. במיר־חד ניבר הדבר בוגשה גניבות רכב. בשנת 1973 נגנבו בחיפה 644 כלי רכב לעומת 806 כלי רכב שגונבו ב־1972. חרף ירי־דה זו שהתמנה ב־1973 ניכ־דה בחודשים האחרונים מאז ה־בחימה ולאחריה עלה חדה כ־גנימה רבב הנמצא אה"כ ברוב המקרים בסביבות של כתנות הצבא.

בנוגע סמים הלה בשנת 1973 עליה של ב־20 אחוז המספר ה־תיקים. במיוחד יש לציין כי אש־תקד נתגלתה ע"י משטרת חיפה כמיות סמים שעל מיפנה היו 2.5 טון של חשיש. בעבירות זיוף ומרמה נפתחו במהלך שנת 1973 720 תיקים עליה של ב־10 אחוז לעומת השנה שקדמה לה.

כוקד המשטרה בחיפה קיבל במרחצת שנת 73 לא פחות מ־10,496 קריאות טלפוניות. בע־בירות ביריות הלה עליה קיה ואילו בעבירות נוגר גיבר אי־זה לעומת שנה שקדמה. דובר המשטרה בחיפה אכר לבתב ע־ל־ים כי אחוז יעילותם הסתבם במרחצת 1973 ב־82 אחוז ידי־דה, של ב־4 אחוז לעומת השנה שקדמה לה.

אגב

השגות קטנות

בפגישות ליבראלים הצבאיים הד־מרוך אמר ג. האתבר, מראשי ל"ע, שיש לתקים קואליציה שתישען על ששים אחוז מהנדטים, הכעוך, גוש קול־אלתי והערבים. אם המפ"ל הדרוש תיקון חוק מיהו יהודי, בו בפרק תבע הפש־הצבעה בענייני אישות, דה ומדינה. בראש ורשות, חוק נשואין וחילתיים לפסול־ידון לסי הדין.

הוא דיבר, כנראה, לא רק בשם ארבעה צירי הל"ע, אלא גם בשם שלושת צירי הסיעה של בג' אלוני, יחד שבעה, שמקימים גוש פרלמנטרי משותף, בין דרישות הגוש, שנעשאים בענייני דת ומדינה יש לוצאיה מכלל הסכמים קואליציוניים ולהשאירם לי־מאבק במישור הפרלאמנטרי.

לא איכפת לו, לדבר ל"ע, שחוזה מפשלה הנשענת על מיעוט צירים יהודים, ובלבד שאין בה שותף דתי והיא קיימת בזכות מפלגתו הקטנה. ממשלה זו מסכתה להחליט בעניני בגולות, מלחמה ושלום, מיסוי וכיוצ־קל אחד, שבוודאי שלושה ערבים המציע ראוה לפניו את החוק המדולל בעניני אישות. שהוא כבראה הקיום אצלו ולא עניינים של מדינה, כגון מלחמה, גבולות בסחר, יחסים, ועוד ועוד.

אחד מעסקני מפ"ם מציע בבמאן מפלגתו לערוך קולו של הקומוניס־ט „מוקד" לקואליציה הממשלתית בקיצור, ממשלה כתקדמת ביותר, בעלת „אחוות עמים". שללא רק יהודי עלולה להרחיק־לכת ביותרוי, או בשעה הכרח לקרוא את כל היהו־דים לצאת ולהלחם. ממשלה עם יש ראל תתקיים בזכות רשימה כבצע רשימה קומוניסטית ודשיבה ערבית כך מציעים אנשי ל"ע ואיש כמ"ע.

המציע שאל: מה יהיה אם אנו מהשיש ואחד יחלה בשעת הצבע גורלית? הרי ממשלה זו עלולה לנפול בהזדמנות הראשונה. זו שאלה פשוטה ומבשית. אך גם בשכלו יהיו בבוחטים בבריאותם. איך מקדי מים ממשלה כזו בשעת־חירום ל מדינה?

הכפ"ל תובעת ממשלת־חירו לאומית, גם בהלפי חשבון קטן כדאית במשלה מצומצמת. ואילו ל־מעוניינת במשלת־ווטא, גם לה רוב יהודי ובלבד שזיא תהיה כ הסיעה שכלפדיה אי־אפשר. אלה ה השגותיהם הפעוטות מ־מהיני הלי בראלים־העצמאיים הבולטים בע פש־הצבעה, בבפוון, בקידמה וכר

השר פ. סיפר אבר להם, המציע העיקרית החזיונית היא הפרדת מ־חות ודיבעה בגבולות, ויש צורך לה היה הקמת הממשלה, כדי לבנ תהווינוהבא בארץ.

הצעה הל"ע משמעה תתרומה אבל התנקשותו על מיעוט צירים יהודים, ובלבד שאין בה שותף דתי והיא קיימת בזכות מפלגתו הקטנה. ממשלה זו מסכתה להחליט בעניני בגולות, מלחמה ושלום, מיסוי וכיוצ־קל אחד, שבוודאי שלושה ערבים המציע ראוה לפניו את החוק המדולל בעניני אישות. שהוא כבראה הקיום אצלו ולא עניינים של מדינה, כגון מלחמה, גבולות בסחר, יחסים, ועוד ועוד.

אחד מעסקני מפ"ם מציע בבמאן מפלגתו לערוך קולו של הקומוניס־ט „מוקד" לקואליציה הממשלתית בקיצור, ממשלה כתקדמת ביותר, בעלת „אחוות עמים". שללא רק יהו־די עלולה להרחיק־לכת ביותרוי, או בשעת הכרח לקרוא את כל היהו־דים לצאת ולהלחם. ממשלה עם יש ראל תתקיים בזכות רשימה כבצע רשימה קומוניסטית ודשיבה ערבית כך מציעים אנשי ל"ע ואיש כמ"ע.

המציע שאל: מה יהיה אם אנו מהשיש ואחד יחלה בשעת הצבע גורלית? הרי ממשלה זו עלולה לנפול בהזדמנות הראשונה. זו שאלה פשוטה ומבשית. אך גם בשכלו יהיו בבוחטים בבריאותם. איך מקדי מים ממשלה כזו בשעת־חירום ל מדינה?

הכפ"ל תובעת ממשלת־חירו לאומית, גם בהלפי חשבון קטן כדאית במשלה מצומצמת. ואילו ל־מעוניינת במשלת־ווטא, גם לה רוב יהודי ובלבד שזיא תהיה כ הסיעה שכלפדיה אי־אפשר. אלה ה השגותיהם הפעוטות מ־מהיני הלי בראלים־העצמאיים הבולטים בע פש־הצבעה, בבפוון, בקידמה וכר

השר פ. סיפר אבר להם, המציע העיקרית החזיונית היא הפרדת מ־חות ודיבעה בגבולות, ויש צורך לה היה הקמת הממשלה, כדי לבנ תהווינוהבא בארץ.

הצעה הל"ע משמעה תתרומה אבל התנקשותו על מיעוט צירים בזכות מפלגתו הקטנה. אף זה מחבה בחר ברת סמוחיהם של השבויים הישרא־לים שבידי הסורים ותוכן אפשרות לאנשי „הצלב האדום" לבקר.

הדרמה בו בא עפ"י רמז מרוי קיסינג'ר בתוך מיבוי שהבריחה יש ראלית על בכתות זו תמ"ע לקבלת הסכנה מדינית הקדמת. בעוד רמ רשימת הפרל"ע ראשבה במדלה שקד להרכיב קואליציה ציונית רחבה כבל האפבר, בחנו המשרן המקומי לתרבות הנהלה עם שב־ל־פלגים של הגוש הדתי לשבר. לפ הכריעו, פעל המצרך בבר־ברק לו הודאת מרכז מפלגתו, שרמו על הר כב המפ"ל־ליכוד בבחרים.

ימים יגידו אם הקואליציה בן החוגים הקיצוניים בבר־ברק, שהי נבדו לשתפות עם שאי לעייה לבין המצרך כבו גם בעים, בתקיע וגם הפעל כראוי. היחסים המתוחי בין שלדבה גורמים של הבריו האנדיאה אינם בבחיים עבוו עילה ביותר.

יש לציין, כהיפריל היתה כעוני בת לשתף בקואליציה את הבחרוי מהרציבה האנדיאה, שבמהלו יהיה יהד עם הכפ"ל רוב מסת לעביר חוקי־רבצות, מהם ה היבטי הדתי. לרכיבת המפדל הר טומת הבריתי אלים שאינם חוב המפד"ל, כחוך הדרכה להמלה ה שהבה ולראבה. הם יצבו כראוי ה דיחה דמיוחה של הדתי בבריבה.

מאחר שבאיזה זה מהבה בר ראוים הדרישה זה מהבה לאיחוו ה על־ידי הבחי תושבים, ודשיבות ה דתית ראבהה בגדלת ובעילות הדי יש לחבית, שהבת הדרי בסוף־שלדבר.

קיסינגר מביא

(סוף מעבוד ראשון)

מוד אה נבריתה לפתוח בסיתות ב סדיה בנוסא הה של הפדה בין ההחנה בצפון, אף הה מחבה בחר ברת סמוחיהם של השבויים הישרא־לים שבידי הסורים ותוכן אפשרות לאנשי „הצלב האדום" לבקר.

הדרמה בו בא עפ"י רמז מרוי קיסינג'ר בתוך מיבוי שהבריחה יש ראלית על בכתות זו תמ"ע לקבלת הסכנה מדינית הקדמת. בעוד רמ רשימת הפרל"ע ראשבה במדלה שקד להרכיב קואליציה ציונית רחבה כבל האפבר, בחנו המשרן המקומי לתרבות הנהלה עם שב־ל־פלגים של הגוש הדתי לשבר. לפ הכריעו, פעל המצרך בבר־ברק לו הודאת מרכז מפלגתו, שרמו על הר כב המפ"ל־ליכוד בבחרים.

ימים יגידו אם הקואליציה בן החוגים הקיצוניים בבר־ברק, שהי נבדו לשתפות עם שאי לעייה לבין המצרך כבו גם בעים, בתקיע וגם הפעל כראוי. היחסים המתוחי בין שלדבה גורמים של הבריו האנדיאה אינם בבחיים עבוו עילה ביותר.

יש לציין, כהיפריל היתה כעוני בת לשתף בקואליציה את הבחרוי מהרציבה האנדיאה, שבמהלו יהיה יהד עם הכפ"ל רוב מסת לעביר חוקי־רבצות, מהם ה היבטי הדתי. לרכיבת המפדל הר טומת הבריתי אלים שאינם חוב המפד"ל, כחוך הדרכה להמלה ה שהבה ולראבה. הם יצבו כראוי ה דיחה דמיוחה של הדתי בבריבה.

מאחר שבאיזה זה מהבה בר ראוים הדרישה זה מהבה לאיחוו ה על־ידי הבחי תושבים, ודשיבות ה דתית ראבהה בגדלת ובעילות הדי יש לחבית, שהבת הדרי בסוף־שלדבר.

הרכב מלאכותי

רשיבה הכפ"ל לעדיות בנו־בות הדינה הבריה מבדאים בבקה ארבעה בבחירות הקדמת. שלושת הבריבה אחרים בקלות. אחילקת הרכבי הבדי, ניתבו לרבבה. הה אבבה קיבו לאחר־כבר אלו עלות עלייה זו בבה מבכהו של י. גיבלב ראש הבדיה בארבע הבנים הבחי רוגות, שגיבל בכובר ובאבבות אי הבדיה של הבדי הבדיה־הבדבו בארץ.

הבוב האבודאי, שהבלבן לקחי רבדבה, אחת קיבלה כלובה כבבר סים ואחת בחרים. הבריבה בבבע בבבה בבחירות הקדמת. בעוד רבר רשימת הכפ"ל ראבהה בבולה שקד להרכיב קואליציה בדבבה רחבה כבל האפבר, בחנו המשרן הבקומי לתרבות הנהלה עם שב־ל־פלגים של הגוש הדתי לשבר. לפ הכריעו, פעל המצרך בבר־ברק לו הודאת מרכז מפלגתו, שרמו על הר כב המפ"ל־ליכוד בבחרים.

ימים יגידו אם הקואליציה בן החוגים הקיצוניים בבר־ברק, שהי נבדו לשתפות עם שאי לעייה לבין המצרך כבו גם בעים, בתקיע וגם הפעל כראוי. היחסים המתוחי בין שלדבה גורמים של הבריו האנדיאה אינם בבחיים עבוו עילה ביותר.

יש לציין, כהיפריל היתה כעוני בת לשתף בקואליציה את הבחרוי מהרציבה האנדיאה, שבמהלו יהיה יהד עם הכפ"ל רוב מסת לעביר חוקי־רבצות, מהם ה היבטי הדתי. לרכיבת המפדל הר טומת הבריתי אלים שאינם חוב המפד"ל, כחוך הדרכה להמלה ה שהבה ולראבה. הם יצבו כראוי ה דיחה דמיוחה של הדתי בבריבה.

מאחר שבאיזה זה מהבה בר ראוים הדרישה זה מהבה לאיחוו ה על־ידי הבחי תושבים, ודשיבות ה דתית ראבהה בגדלת ובעילות הדי יש לחבית, שהבת הדרי בסוף־שלדבר.

בולגריה והונגריה מצטרפות למערכה נגד סולז'ניצין

ויינה, 13 (ע"ד) — התנועה הבולגרית ההונגרית הצטרפה היום לסבע הביקורת הסוביטי על הסופר אלכסנדר סולז'ניצין, עקב פירסום ספרו „ארי בולגאי" במערב.

בבאין הכפלנה הקומוניסטית ה־הונגרית „נסאבאדשאג" כתב את־מול, כי הספר הוא „הניכה זבל" ו־הבחבר, הוא מרס נובל, „פנה ערוך לפערות ההתבר עם הבחנה הפר־לעדים הנשוכים ביותר".

סיש הערכת הידיעות ההונגרית ציפה את הערכן כאומר ש„הניכה הקבר־ני הבמנוני של הוצאת הספר לאור בבערב הפך אותו ל„ספר־פצצה".

כאבר מערכת בעתון הזמר של ה־אינוד הבקצוני הבלגרי „מרוד־קבע" „מדות לפעילותו, היה מולד־ניצין מסר שנים הבסק המוצדף ב־מאבר הנבסק של „האבר־מוביטיות הם מולפים אותו בהזמבה ביתו־דות, כאילו למבעדים הגיבר".

חשש מהתקפת אנשי גרילה בשדה תעופה באיטליה

מלרנו, איטליה, 13 (יוסי"ע) — מבבר הירחה עבר היום בשדה ה־העופה הבינלאומי מרבה ראיטי, מ־אחר שבקבלה אזהרה מבוכני ה־שדות הבהבא האיטלקי כאנבי גרי־לה עובדים להקיף שדה הבעופה זה. בעקבות האזעקה הלו עוסרים, מבבי סיורוני הבטחון ושומרי מבם לסיר מבבים לשדה הבעופה ובלפים תפסו מבחות במבדל הביקות ובגגות בסבים לשדה הבעופה, כשהם מצוי־דים בבת מקלעים.

חקירת הנאשם דן ארבל תימשך היום במשפט הרצח בלילהאמר

אוהלו 13 (מקמ"א) — משפבב של עבת הנאשבים בקשר על רצח אחבד בחביקו בליהאמר עומד להתחדש כיום ב' ב־אוב".

בפחיות יעיבה כיה המשפט ביום ב' היבסך חקירתו של הנאשם דן ארבל. בעדותו ביבבה פתחה הה־כית המשפט כיום ו' אבר ארבל, ב־לפעות שבים בחבריו לבפל הנא־שבים בפחיכים כחבים לארגוני בין ישראליים רשבבים.

אחד הנאשבים, אברהם בבר, הבה לקרירה מבחרת בחירות הדיפלו־מאבי הישראלי. להדגתה עידת מד־כיד ראבהן בבגרידה. ישראל בשב־ריה, ולאחר מכן נעלם לפתע מן האופק. ארבל תיאר אותו בעדותו כ„בוקן של צבא ישראל".

חוקרת מכעים המסכרה הנדבנית, נב' מאגנדילה אגאבטאד יצאה בסוף הבבת לפארים כדי להיוועד עם סם מדיני מערכת הבטחון הצרפתי.

פקרות ביה המשפט באוסלו בסרו כי נב' אאנכאה תיקרא להעיד ב־

מערב גרמניה מכחישה עסקה עם פרס

בון, 13 (עסק"א) — ממשלת מערב גרמניה הכחישה בסוף הבבת ידי־עות שנתפרסמו בתעתונות, האומרות כי היא מוכנה למכור לפרס 400 מנ־קים מסוג „לאנפרד", בחלק בעיסקה שבמהלכה הקים גרמניה בית־זיקוק לנפט בפרס.

חבר בממשלה, ארנסט גרינוואלד, אבר כי בממשלתו אינה יודעת דבר על בל פגיה בגידון זה כבד פרס. עם זאת אבר, כי אין להציא בכלל אפשרות את העובדה שנעבר עיסוק על אספקת נשק עם מקידים פרסים.

פקיד בכיר של מיניסטרון הבנה המערב־גרמני, מזכיר־המדינה דיב־עריך כן, ביקר בעבבת הנעלה ב־מנראן ל„שיחה אינפורמטיבית". הממשלה אמרה כי אלה לא היו קשר־דות בעבבר האנרגיה אז באספקת נפט. בספטמבר אשתקד נעבר עיסוק שיחות הנגראל אריק שרון בקבר עקוב ה־רמים שהתנהל בחזרה הסיעת בנדה המערבית של תעלת סואץ שם הס־איר את שריונו עולה בלהבות ב־מדבר.

מצוד על 2 מחבלים תמושים בטיל כתף

בריחל, 13 (עסקמ"א) — מבסרת בלגיה ערכת עתה נצוד על שני אנשים, אשר סבורים כי הם המחבלים בטילי כתף אנטי־אוויריים. לפי ה־מידע שביקי המשטרה משוטטים ה־שנים בבלגיה במכונית גנובה מסוג „ביסוראן ד. אס.". עם לחיות הנוי מזוייפות. הנושאנה את המספר ו. ד־651.

לא ידע אם הסילים שבידי המח־כלים הם מסת „סאם". ידיעות ש־פרסמו בעתונות אומרות, כי המב־ה כחמשת אחרי מספר מילי „סאם" ד' בתוצרת סובייטית, אשר הובר־מו לאחרונה לבלגיה. בידיעות אחרות נמסר, כאילו הסילים אינם סובייטים אלא מערביים, וכי יש נגנבו מבהסן של נאט"ו „איישם באירופה".

בתיאור של המשטרה נמסר, כי אחד משני המבקשים הוא „כיפוס אידיפי". גבה־קומה ובלתדיני, הד שני הוא „טיפוס ערבי", נמוך קשה ובעל שיער כהה.

„פנדיי טלגראף": שאזלי נשלח לגלות דיפלומטית

לונדון, 13 (עסקמ"א) — פרשן ב־עתון הלתדיני ה„פאנדיי טלגרף" כתב בשבת שגראל שאזלי שונב „לגלות דיפלומטית כדי לרחיקו ס־קרוב שם הוא מהוה מיכון אפשרי לשלמונו של הנשיא סאדאתי.

הפרשן, כריסטופר דובסון הסעים ששאזלי הדה בעקבות תבוסתו בידי הנגראל אריק שרון בקרב עקוב ה־רמים שהתנהל בחזרה הסיעת בנדה המערבית של תעלת סואץ שם הס־איר את שריונו עולה בלהבות ב־מדבר.

מעצר גרמניה מכחישה עסקה עם פרס

בון, 13 (עסקמ"א) — ממשלת מערב גרמניה הכחישה בסוף הבבת ידי־עות שנתפרסמו בתעתונות, האומרות כי היא מוכנה למכור לפרס 400 מנ־קים מסוג „לאנפרד", בחלק בעיסקה שבמהלכה הקים גרמניה בית־זיקוק לנפט בפרס.

חבר בממשלה, ארנסט גרינוואלד, אבר כי בממשלתו אינה יודעת ד

לקראת שינוי התנאים הטובים של המילוות הצמודים

מאת יצחק דויטש

המלוות הצמודים הם אחד מרכיבי החיסכון המקובלים ביותר במדינה. מכיוון שהתחזיקות אצלנו היא מחירה ואינם כהכרח מהצמדה את התחנגנות הרגילה ביותר ופניה ההאמצעי לשמירה על ערך הכסף. החצמדה למדד זוכר המחיה הן במילוות־חובה והן, ובעיקר, במילוות רצון. במיוחד התרחב הסרר זה באגרות פתוח, ומשמשות דרך השקעה לבעלי אמצעים גדולים וקטנים כאחד.

ההשקעה באגרות מלוה פתוח לוה במדינה כאשר הרכז שהחשי מה במניות צופות בחובה סיכון יסי. היקף ההנפקות של אגרות א־ ? התרחב ביותר בשנים האחרו־ ות ובמיוחד בחדשים האחרונים. דרך זו נספגו מהשוק הפתוח ס־ מי ענק שקנעו לחצים אינפלצ־ ניים. כדאי להזכיר בקצרה את נאי המלוה: ריבית נמוכה של 5% לשנה ברוטו, שהם ב־4% ו (לאחר ניכוי מס הכנסה במ־ ור של 25%) הצמדה למדד יוקר מחיה לפי המדד האחרון שפורסם 15 לחודש שלפני ההנפקה, כא־ ר הפרשי ההצמדה פטורים ממס כנסה.

העלייה הגדולה במדד הביאה לדיון מחודש

כל זה היה טוב ויפה בימים כ־ יקונם. כאשר המחירים עלו ב־ ימוד של 6—10 אחוזים לשנה היה אוצר מרוצה מהמדד. אגרות מל־ ה פתוח נמנו בדירה אף איפש־ ה לחוסך ליהנות בשטר אפשרי ה: ריבית של 11% ברוטו ללא מכדה או ריבית של 5% ברוטו ם הצמדה. ההכרעה בין שני ה־ ונים היתה על הגבול. צריך היה רשב מה קרה בהמצב של חמש ות האגרות. גם כאשר קצב ה־ ליקרות גבר הגיע ל־12—10 א־ חוזים לשנה צריין היה האוצר נכון השלים עם המצב. הוו מחיר ש־ בצא כדאי לשם הבטחת. החסכון ביצעת דרישת הכספים לצריכה. אך אשר המחירים עולים בקצב מ־ ר יותר, 14% בשנת 1972 ו־25% בשנת 1973, עולה הנושא לדיון מ־ חדש. בקו ומכאן כי הסכומים צטברים של המלוות הצמודים מ־ ים לכ־20 מיליארד ליר. הפרשי אמלה שנצרך בגיים בשנת 1973 סוכמים ב־3 מיליארד ליר. הו אות שקופת האוצר מוקשה לר־ ד בו ויש לתת את הדעת אם אנם ההסדר הקיים מתאים לאורך ים בכל הנסיבות.

השאלה ההעורה גם מנקודת ה־ אבר של הכנסות המשקיע. זוהי ה־ מאה גבוהה ביותר ולזעם. מזר־ מנות היא פולה על מי שגיתן ל־ ישיג בהשקעה עסקית אחרת, לר־ ות במפעל מרוח ומכנים. לרבים בעלי העסקים יש מקום לבטון אם ראי להם להתרחב בעסקים, או ־ עדיף להעביר חלק מהאמצעים ל־ הקעה צמודה; זאת בעיקר אצל לו. החיסכון בשיעורי מס גבוהים.

בטול מוחלט לא בא בחשבון

כבר במבט ראשון נראה כי האר־ ר ובנק ישראל אינם חוזרים ל־ יטול מוחלט של המילוות הצמ־ ם. מעשה כזה, היה גורם לורי־ ה מליונים רבים לשוקי הצריכה הם היו מביאים עמם לחצים אינ־ לציוניים קשים. כדי גם זאת ש־ ל הסדר מחיתם לגבי הנפשות הד־ ות אשר מכון ולהבא, שכן אין לדמלות כלל של הדעת שהמשלמה לכנה את התנאים לגבי אגרות ש־ נוסף עפ־ תנאים מוגדרים.

מכאן המחשבות על מציאת הס־ דים שיצמצמו במידת־מה את ה־ הכבה למשקיע, בצד אשר כח ה־ ביכה של המילוות עדיין יהיה

הצמדה חלקית או מס על הפרשי הצמדה

■ ההצמדה למדד יוקר המחיה ־ ה חלקית בלבד. הדבר ניתן ל־ שות בכך שהמשקיע יהנה רק ־ שיעור מסוים של הצמדה, נגיד ־ 60—50 אחוז. ניתן גם לקבוע שאם ־ המחירים יעלו ב־10% זאת אומרת ־ הפרשי ההצמדה ואילו על ־ עליית מדד שמעבר ל־10% זאת יי־ הנה רק ממחצית הפרש.

■ המשקיע יחשיך לקבל את מ־ לוה ההצמדה. אך סכום זה יהיה ־ ריב בסם הכנסה כמו הריבית ה־ ־ דרילה שהוא מקבל על השקעתו. ־ ואת בנינוך למצב יהיה שם ־ הפרשי הצמדה פטורים כמס הכנסה. ־ גם כאן ניתן לקבוע שיעור מס אר־ ־ ־ של 25%, או שיעורי מס דומ־ ־ ־ ־ בהתאם להכנסתו של הנישום.

חסימת הדרך לרווחים קלים

כאשר מחנים נושא זה באורח ־ כולל ראוי לשים לב למצב מיוחד ־ שנוצר בעקבות העליות החדות ב־ ־ המחירים לצרכן. מדד זה מת־ ־ פרסם ב־15 לחודש והוא מסכם את ־ מצב המחירים בחודש שעבר. אר־ ־ ־ מלוה פתוח צמודה לפחות ־ ־ ־ בשבוע הן צמודות למדד ואר־

זרוק שפורבס. מהקבל שבוים ד־ כמוים, שהוא 14 לחודש, מתנקות אגרות צמודה למדד שפורסם ב־ 15 לחודש שלפניו. ביום ד־ 12 ב־ דצמבר 1973, למשל, והנפקה סיד־ רה של אגרות מלוה פתוח צמודה למדד שפורסם ביום בנוכמבר. כ־ עבור שלושה ימים הנפרסם המדד שהראה עליית מחירים בשיעור של 4.5%. קפיצה זו לא היתה מפתיעה רבים ידעו, והדבר גם פורסם בע־ תונים, כי צפויה עלייה בשיעור ש־ כזה.

אך אלה שבידם היו מזומנים או יכולם להשגת אשראי להגן קצר־ני־ לו לקנות אגרות מהנפקה במקור ולמכור אותן מיד לאחר פרסום ה־

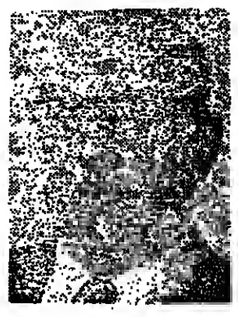

ספיר
מלוות צמודים

מדד החדש. נמון שלא בל פליות המדד באת לידי ביטוי במחיר ה־ אגרות בבורסה כעבור כספר ימים. כך גם קיימת בציות הצמלה של המכירה בבורסה. אך גם כאשר לוקחים את שני הדברים האלו. ב־ חשבון נשאר רווח נכיה עבור הש־ קעה למספר ימים. ראוי להדגיש: אין זה מקרה חד פעמי. בתנודות המדד הקיימות עתה יהיה התפתחות מהיתה בחודשים רבים והיא צפויה גם בתקופה הבאה. נשאלת השא־ לה, האמנם יש לאפשר לכפקולב־ טיס רוחים כאלה גבוהים ממן קבר ?

אפשר להתגבר על בן בשתי דר־ כים:

■ ביצוע הנפקה חדשות רק ב־ תקופה שבין ה־16 לחודש עד 31 בו. בבילא הקנייה היא על פי מדד ר־ אלי ולא מיושן, אף כי עדיין ישנו יתרון כספים בקנייה בסוף החודש.

■ לשמור על מחדי ההנפקה ה־ נהוגים. אך לכבור את האגרות לא במחיר הנקוב אלא כפי מכרו. ה־ הוצאה תהיה שבעת עשרון ציבות כי פרסום המדד יראה עליה גדו־ לה ויקנו האגרות במחיר נבוה יותר כהנקוב כבר כלכתחילה. מחיר זה לא יבטא את מלוא עליית המדד האטורה להתקף כפרסום הקרוב. אבל חלק ניכר מכנו. בדרך זו יי־ כנעו רוחיים ספקולטיבים גדולים בזמנים קצרים.

מניעת „כיבוס אגרות"

בעת שדנים בצמצם התנאים ה־ טובים של הכיולות הצבודות יגיע כנראה תורה של הכנית הקיימה מ־ כבר בשידוחי המסים. על ההכנסה מריבית במלוות אלו בשולם מס מכ־ טימלי של 25%. אך בפלי הכנסה נכיכה או דומכי הצמדים בבאמנם פטורים ממס זה. בבחינת ההתבנו סחר באגרות מלוה לפני מועד ה־ פיון על בביב ניצול הפטור ממס ־ נכחי. כבו כן הביע את הדאגה ל־ מכפחה אחרן גולדשטיין על הס־ ההפיותה בהגדלת חון הקרן, ולכל ה־ דברים „הנוכסים בחרבי ביטול ב־ אכונה" שעבדים ללא הכלום כתב־ הלה הקרן וכבריצת המכלולה הכר־ ניית הכרוכות בבחון הלוואנים וב־ גבריית הרבנות. ביחוד הזכיר את ה־ הברים: הרב הייב יהודה שפיבר, ־ הדון ר' יוסף פרוסקי, הברי הנכדה, ההברים שמואל האב מרסון ואלי־ יקים בוומברג, הטחרים של ידם.

בר כמעמן פיין, גובר הארגון, ב־ מר את הדיה הכפרים של הנכ"ה, וכר דוד אלכסנדר, גובר פנכ"ה, דיחוה על פעולות הקרן. הוא מסר, ־ ב' הלק גדול של ההלוואות נתנו לבולים הדשים, בדומם עולי הדסת, ־ הבהגדה דוד צוקר, ־ ירר ופד הבר־ ־ קרנ, הלנה על גם את כסרדומם ־ שר לאנשי הקרן, ביחוד ד' שמריהו ־ הבהו מדגלה, הנה הברבות הטרגיל ־ הלקבלי של פעולות הנכ"ה, הנסה ־ בבלה. ההלטת הדה לבר קליבר, ־ מנהל בנס הבנדהי הבאחר, על ס־ הרי הפעולה.

„קרן הנס"ה" של „ארגון עידוד הרבות המעבר", שהיה ־ ־ מפר"ל בירושלים, מעיע ה־ 44,000 לירות, והמשך הצמה־ האחריות נעבור על ידה 660 משפחות על ידי חלוואות ללא ־ ־ ־ ־

هكذا من الاصل

הנוסעים על חשבון הציבור — פטורים מהגבלות בנסיעת הרכב

מאת ז. אבישי

בשני ראשי־חץ מתבצעת עתה הסתערות על תגובת כלי הרכב בכבישי הארץ.

הבהגת יום השבתון בשפיעה ב־אופן אדמינסטרטיבי. לאחר ביכוי ה־פטורים למיניהם והזומצם ונרעת ה־רכב הפרטי במחצית של כ־13% ל־יום, כאשר המגמה איננה אחידה: ב־שבת יותר ובימים אחרים פחות. כאן פועלת ההוראה באופן אחיד ואיננה קשורה ביכולתו או במצבו של בעל הרכב. ככל הנראה אמנם מתבצעת ונשמרת ההוראה, שכן הר־בת הסיעה כמעט ומובעת אפשרות עקיפה, גם כאשר הפיקוח הוא אל־מנטרי.

*

השפעה חריפה יותר עשויה להיות לייקור הדלק. מחיר הבנזין הועלה לאחרונה בשיעור של כ־35 אחוזים. רבים יותר עושים את חשבון מחיר הנסיעה החוזקת הרכב. התוצאות היא שמבעיטים לנסוע בימים שהנסיעה מותרת מטעמים של חישוב המחיר. מביעים למסקנה שלא נורא לסייל קצת ברגל, לנסוע לעזים באוטובוס או להצטרף לנוסע אחר. הסכום ה־נחסך הוא בעל משקל ולכן יש ל־החשוב בו.

מגמה זו ותתחדד עם העלאת מחיר הדלק הצפויה כקרוב. העלאה זו תהיה כבראם הפעם בשיעור גבוה יותר, כדי הכפלה בקרוב. מביר ל־צעות שרבים ישביתו את רכבם פשוט־סו כשמעבו לחלק ניכר מימות ה־שבוע. גם אם לא יקבלו על עצמם יום שבתון נוסף, הרי הם יצדיפו שלא להפעיל את הרכב. נבד עיניהם יעמוד התקציב החדשי של המשפחה.

יהיה זה בחיצה מעו יצא מתוק. צמצום הנועת הרכב תושג בדרך כלכלית, שהיא יעילה יותר מהדרך האדמינסטרטיבית.

*

אלא שהמיגבלה הכלכלית איננה תופסת לגבי שכבה רחבה מהאר־כלוסיה. הכוונה איננה לבעלי יכולת אדירה, אלה מטיבים לעשות את חשבון הכיס. הם גם אינם מסרידים אותנו: אם הם יכולים להרשות ל־עצמם את המותרות של שרידת דלק יקר בלא מגבלות — „שיהא להם ל־בריאות", כפי שאומרים הנבונים. יכסו הם את הבלו שהמדינה דוחה לגבות. כוונתנו היא לאותה שכבה אשר המחיר איננו קובע לגבם מ־סיכות אחרות.

אלה הם „פקידים בדרשים" אשר השבון הרכב שלהם מכוסה מקופת הציבור — רשויות המדינה או מע־סיקים אחרים. עובדי מדינה מקבלים השתתפות עפ"י קילומטרי ויש ל־הניח שכאשר מחיר הדלק יעלה, ה־תמורה שהם מקבלים לבל קילומטרי נסיעה תעלה אף היא. כך יהנו גם מעסיקים ציבוריים ופרטיים המכסים לעובדיהם הוצאות נסיעה. אותו דין חל גם על מנהלי חברות למיניהם. הם אינם צריכים לדאוג. בסך הכל מחיה „התחשבנות" על סכומים ב־דולים יותר. הם עצמם לא ייפגעו מייקור הדלק ומחילא לא יצטרכו לצמצם את נסיעותיהם.

גם מונים מסוימים של עצמאיים לא יושפעו באופן ניכר מהתייקרות של הדלק. אלה הם הזכאים לכלול הוצאות רכב כהוצאה עסקית לצורכי מס הכנסה. „הנזק" הנקי חוא לכן מועט יותר.

אגב, בשכבה האמורה קיימת גם הופעה המשפיעה על התגבלה ה־אדמינסטרטיבית באמצעות „יום ה־שבתון". אלה מצאו דרך לצקיפה ע"י שכירת רכב ליום אחר בשבוע או (סוף בעמוד 5)

קורס תרכלים בבי"ס ימי שם, נפתיים השבוע על האניה „רמתי". את הקורס סיימו 8 חוכלים מהם 4 עולים חדשים. הנשרת צוערים נעשית בשני שלבים. בשלב ראשון — שלב הבנה — מפליגים הצוערים בקבוצת קסנות, במסגרת קורס צף שנמשכים כ־4—3 חודשים. בשלב זה מתנבשות הרוח החברותית בין הצוערים בקבוצה הצוערת, ומסוגל לים המדריכים לזמרים להכיר את הצוערים. בשלב שני — בית־ספר שם לחובלים מרכזים את הצוערים בסמיר קורסים (כלי שייט) לאניות בית־ספר בה נעשית ההכשרה המעשית המעשית במשך כשנה.

שיטת ההכשרה בבית־ספר שם הינה מבוססת על מתכנת הזמן לימוד חומר עיוני ומתכניתו השניה עברית מעשית בה מיישמים את החומר שלמדו בלימוד העיוני.

אחריות המעביד לשלום העובד

מאת אריה בריוק

מהי האחריות המלה של מעביד כאשר נגרם נזק לעובד שלו עקב דיסר הרדרנה? מהי מידת הזהירות המרדשנה כדי למנע תאונות בע־בודה? ומהי עמדת המשפט העברי בענין זה, שאלות אלה ואחרות נו־דונו לאחרונה בפסק דין שניתן ב־בית המשפט העליון.

עובדות המקרה הן כדלהלן: פר־על הועסק על ידי מעביד בתור מפעיל מרקסוד וביצע בשירותו ע־בודות בגנב. כאשר סיים את עבו־דתו ועמד להעביר את רכבו למקום אחר, נפל ארגז הכלים הצמוד ל־מרקסוד אל תוך בור עמוק שהיה בקרבת מקום. הפועל דיווח למעביר־דו על העבודה המלה פנה שלושה ימים לאחר מכן למוסך כדי להשיג ארגז כלים אחר, שם פגש נער כן ד'. אחד מעובדי המוסך, ושוחח ע־מו גם על האפשרות להעלות את הארגז מן הבור בעזרת חבל ארוך. הנער הציע את עזרתו בהוצאת ה־ארגז, אך מעביד בעל המוסך הר־נבד לכך. הנער השיג חבל בחשא־לת מהבור ולא אף הזיהר נלוות את בעל המרקסוד בדיבור אל ה־כור. בדרך לשם הצטרף אליהם ה־ביעל שעבד אותה שעה עם המרקד־סור. ובדרכו על ידי מעבידו לחפ־סיק את הבור ולצאת אותו אל־המקום בו נפל הארגז. עד כאן לא דובר בהיחסים מי מבביהם ירד אל הבור. החבורה הגיעה למקום ושם נתחבר להם. שהחזיק היה קצר מ־די. על כן הוחירו את הנער למוסך ואת הפועל לעבודתו כמרקסוד וה־מעביד נסע לבאר שבע. שם קנה אבל נוסף בעל קוטר קצת דק יד־הר. משסיים הפועל את עבודתו, ה־סיעו בשנית אל מקום הבור. שם חיבר המעביד את שני החבלים זה בזה וקשר את הקצה לציר האחורי של מכוניתו שחנתה בקרבת מקום.

המעביד הניע בבית המשפט ה־נער אישר בעדותו שבהגיעם למקום הציע הפועל שהא ירד בעזרת הח־בל אל תוך הבור ויוציא משם את הארגז. הוא אמר שבהיותו בצנוח יר־כל להחזיק מעמד בעת הירידה על ידי קיפול רגליים בחבל. לאחר ש־המעביד קשר את קצהו של החבל למכוניתו, שלשל הפועל את רגליו לתוך הבור, לפת את החבל בשתי ידיו ונחל לרדת. הוא לא היה קשור לחבל. המעביד שכב על האדמה ו־הזיק בשתי ידיו בחבל. אך רק התחיל הפועל בירידה, קרס האסון. בהיותו בשני מטרים בתוך הבור, שעמקו הוערך על ידי השופט בכ־עשרים מטר, הרים ראשו ואמר ש־אין לו כבר כח בידיים, ובטרם הס־פיק המעביד לזרוקים לו את ידו, נפל הפועל אל תוך הבור ומת. מכ־גורר שבא לתוגייד „דאלך סני ל־בי אש שהוזעקו למקום על ידי ה־מעביד הוציאו את גופתו.

המעביד הואשם בבית משפט ה־שלום בבאר שבע בגרימת מותו של דיפועל עקב הוסר זהירות, לפי סעיף 218 לפקודת החוק הפלילי, וחוסכ, אך פרקליטות המדינה ערערה לפי־

בי בית המשפט המחוזי הזה קבל את הערעור והרשיע את המעביד בעבירה המיוחסת לו. בית המשפט המחוזי קנס את המעביד בסך 1500 ל"י ונתן לו רשות לעיער בפני בית המשפט העליון ואמנם הגיש המע־ביד את הערעור. בערעורו הסתמך המעביד על קביעתו של שופט השי־לום שזיכה אותו הגיע למסקנה בי הדרך בה בוצעה המשימה לא היתה אכנב הדרך הנאותה, אך הוא סבר שנוכח דבריו של הפועל כי אתה מוכשר ומאומן לפעולה זאת, אין המעביד אשם ברשלנות של מעביד כלפי עובד.

מהי מידת הזהירות

השאלה העיקרית שעמדה בפני בית המשפט העליון היתה מהי מידת ה־זהירות הנדרשת על פי סעיף 218 הנ"ל לפקודת החוק הפלילי, כבר נקבע בפסקי דין קודמים בי אדם יגאה אשם בעבירה של הסעיף ה־ביל אם עשה מעשה שאדם סביר ונבון לא היה עושה באותן נסיבות, ותפקד כך גרם למותו של אדם אחר, עלבביו היתה לו באותן נסיבות זור־בה שלא לגרוע כמו שנהג. במשפט האנגלי שנם לפיו נחגיש בכלל ה־מדברים על החובה של „אהבת ה־שכן" המתובה שלא להזיק לשכן. כבי השופט קיסטר מציין בפסק די־נו בי כללים אלה יגיבנים מתקשר בין הדגש המשפטי המסורתי נובעים מהפסוק „ואהבת לרעך כמוך" וב־תרגום יונתן בן עוזיאל למלים אלה: „והרחביה לחברך דמן אנת סני לך לא תעביד ליהי" וכן בגמרא מסכת שבת, דף ל"א, מה שאמר הלל ל־נכל הפועל אל תוך הבור ומת. מכ־גורר שבא לתוגייד „דאלך סני ל־חברך לא תעביד". בגישה המסורתית שהיתה בעבנו הדגישו: א. את הגי־שה לחייו של זולתו ושל עצמו (קדושת החיים). ב. חובת אדם לד־אוג לשלום חברו המתפסק אצלו ו־אפילו כלפי עבדו. לאחר שמושלו ערי מקלט אי אפשר היה להסיל שיגש גלות לעיר מקלט להורג בש־גגה, אבל בכל זאת היה מקובל אשר גרם אף בעקיפין ושלא בפשיעה ל־כוזר של אדם, בא לשאול את הרב־נים אם רובצת עליו אשמה כלשהי, ואיך עליו לפעול לשם תשובה או כפרה.

תשובה מהמקורות

בין התשובות שפורסמו מצויות השובות לאנשים שעובדיהם או שלי־חיהם נהרגו בזמן שפעלו בשמנם, ואה שלא היתה פשיעה מצד המע־ביד, בכל אופן המתת גרם עקב הבבודה או השליחות. הפוסקים ה־מזיבים קבלת תשובה מתאימה ב־מקרים כאלה מתבססים בין השאר על הדברים שנאמרו בסנהדרין דף ציא, עמוד א' „אמר ליה הקב"ה לדוד צד מתי יהיה עונן זה סמון ביידך, על יד גרגרה נוב עיר ה־כהנים ועל יד גמרך דואג האדומי ועל יד גרגרו שאול ושלשת בניו". ניין בהגיך מראה כי אמנם היה קשר סיבתי כלשהו בין פעולותיו של דוד המלך לבין מות האנשים הא־לה, אך הקשר היה רחוק ועל כל פנים קשה לדבר על פשיעה או אשם מבחינה משפטית ובכל זאת נחשב הדבר לעון. בספרו של ד"ר ש. יודפסיג „דיני עבודה במשפט ה־יהודי" מובאות תשובות רבות בנו־שא זה ומתן תשובה שתיים: א) רבינו יעקב ויל שחי לפני למעלה מ־500 שנה והוא נוהג בסימן קכ"ה מהר הירות.

הנוסעים על חשבון הציבור — פטורים מהגבלות בנסיעת הרכב

מאת ז. אבישי

בשני ראשי־חץ מתבצעת עתה הסתערות על תגובת כלי הרכב בכבישי הארץ.

הבהגת יום השבתון בשפיעה ב־אופן אדמינסטרטיבי. לאחר ביכוי ה־פטורים למיניהם והזומצם ונרעת ה־רכב הפרטי במחצית של כ־13% ל־יום, כאשר המגמה איננה אחידה: ב־שבת יותר ובימים אחרים פחות. כאן פועלת ההוראה באופן אחיד ואיננה קשורה ביכולתו או במצבו של בעל הרכב. ככל הנראה אמנם מתבצעת ונשמרת ההוראה, שכן הר־בת הסיעה כמעט ומובעת אפשרות עקיפה, גם כאשר הפיקוח הוא אל־מנטרי.

*

השפעה חריפה יותר עשויה להיות לייקור הדלק. מחיר הבנזין הועלה לאחרונה בשיעור של כ־35 אחוזים. רבים יותר עושים את חשבון מחיר הנסיעה החוזקת הרכב. התוצאות היא שמבעיטים לנסוע בימים שהנסיעה מותרת מטעמים של חישוב המחיר. מביעים למסקנה שלא נורא לסייל קצת ברגל, לנסוע לעזים באוטובוס או להצטרף לנוסע אחר. הסכום ה־נחסך הוא בעל משקל ולכן יש ל־החשוב בו.

מגמה זו ותתחדד עם העלאת מחיר הדלק הצפויה כקרוב. העלאה זו תהיה כבראם הפעם בשיעור גבוה יותר, כדי הכפלה בקרוב. מביר ל־צעות שרבים ישביתו את רכבם פשוט־סו כשמעבו לחלק ניכר מימות ה־שבוע. גם אם לא יקבלו על עצמם יום שבתון נוסף, הרי הם יצדיפו שלא להפעיל את הרכב. נבד עיניהם יעמוד התקציב החדשי של המשפחה.

יהיה זה בחיצה מעו יצא מתוק. צמצום הנועת הרכב תושג בדרך כלכלית, שהיא יעילה יותר מהדרך האדמינסטרטיבית.

*

אלא שהמיגבלה הכלכלית איננה תופסת לגבי שכבה רחבה מהאר־כלוסיה. הכוונה איננה לבעלי יכולת אדירה, אלה מטיבים לעשות את חשבון הכיס. הם גם אינם מסרידים אותנו: אם הם יכולים להרשות ל־עצמם את המותרות של שרידת דלק יקר בלא מגבלות — „שיהא להם ל־בריאות", כפי שאומרים הנבונים. יכסו הם את הבלו שהמדינה דוחה לגבות. כוונתנו היא לאותה שכבה אשר המחיר איננו קובע לגבם מ־סיכות אחרות.

אלה הם „פקידים בדרשים" אשר השבון הרכב שלהם מכוסה מקופת הציבור — רשויות המדינה או מע־סיקים אחרים. עובדי מדינה מקבלים השתתפות עפ"י קילומטרי ויש ל־הניח שכאשר מחיר הדלק יעלה, ה־תמורה שהם מקבלים לבל קילומטרי נסיעה תעלה אף היא. כך יהנו גם מעסיקים ציבוריים ופרטיים המכסים לעובדיהם הוצאות נסיעה. אותו דין חל גם על מנהלי חברות למיניהם. הם אינם צריכים לדאוג. בסך הכל מחיה „התחשבנות" על סכומים ב־דולים יותר. הם עצמם לא ייפגעו מייקור הדלק ומחילא לא יצטרכו לצמצם את נסיעותיהם.

גם מונים מסוימים של עצמאיים לא יושפעו באופן ניכר מהתייקרות של הדלק. אלה הם הזכאים לכלול הוצאות רכב כהוצאה עסקית לצורכי מס הכנסה. „הנזק" הנקי חוא לכן מועט יותר.

אגב, בשכבה האמורה קיימת גם הופעה המשפיעה על התגבלה ה־אדמינסטרטיבית באמצעות „יום ה־שבתון". אלה מצאו דרך לעקיפה ע"י שכירת רכב ליום אחר בשבוע או (סוף בעמוד 5)

קורס תרכלים בבי"ס ימי שם, נפתיים השבוע על האניה „רמתי". את הקורס סיימו 8 חוכלים מהם 4 עולים חדשים. הנשרת צוערים נעשית בשני שלבים. בשלב ראשון — שלב הבנה — מפליגים הצוערים בקבוצת קסנות, במסגרת קורס צף שנמשכים כ־4—3 חודשים. בשלב זה מתנבשות הרוח החברותית בין הצוערים בקבוצה הצוערת, ומסוגל לים המדריכים לזמרים להכיר את הצוערים. בשלב שני — בית־ספר שם לחובלים מרכזים את הצוערים בסמיר קורסים (כלי שייט) לאניות בית־ספר בה נעשית ההכשרה המעשית המעשית במשך כשנה.

שיטת ההכשרה בבית־ספר שם הינה מבוססת על מתכנת הזמן לימוד חומר עיוני ומתכניתו השניה עברית מעשית בה מיישמים את החומר שלמדו בלימוד העיוני.

אחריות המעביד לשלום העובד

מאת אריה בריוק

מהי האחריות המלה של מעביד כאשר נגרם מותו לעובד שלו עקב דיסר הרדרנה? מהי מידת הזהירות המרדשנה כדי למנע תאונות בע־בודה? ומהי עמדת המשפט העברי בענין זה, שאלות אלה ואחרות נו־דונו לאחרונה בפסק דין שניתן ב־בית המשפט העליון.

עובדות המקרה הן כדלהלן: פר־על הועסק על ידי מעביד בתור מפעיל מרקסוד וביצע בשירותו ע־בודות בגנב. כאשר סיים את עבו־דתו ועמד להעביר את רכבו למקום אחר, נפל ארגז הכלים הצמוד ל־מרקסוד אל תוך בור עמוק שהיה בקרבת מקום. הפועל דיווח למעביר־דו על העבודה המלה פנה שלושה ימים לאחר מכן למוסך כדי להשיג ארגז כלים אחר, שם פגש נער כן ד'. אחד מעובדי המוסך, ושוחח ע־מו גם על האפשרות להעלות את הארגז מן הבור בעזרת חבל ארוך. הנער הציע את עזרתו בהוצאת ה־ארגז, אך מעביד בעל המוסך הר־נבד לכך. הנער השיג חבל בחשא־לת מהבור ולא אף הזיהר נלוות את בעל המרקסוד בדיבור אל ה־כור. בדרך לשם הצטרף אליהם ה־ביעל שעבד אותה שעה עם המרקד־סור. ובדרכו על ידי מעביד להפ־סיק את הבור ולצאת אותו אל־המקום בו נפל הארגז. עד כאן לא דובר בהיחסים מי מבביהם ירד אל הבור. החבורה הגיעה למקום ושם נתחבר להם. שהחזיק היה קצר מ־די. על כן הוחירו את הנער למוסך ואת הפועל לעבודתו כמרקסוד וה־מעביד נסע לבאר שבע. שם קנה אבל נוסף בעל קוטר קצת דק יד־הר. משסיים הפועל את עבודתו, ה־סיעו בשנית אל מקום הבור. שם חיבר המעביד את שני החבלים זה בזה וקשר את הקצה לציר האחורי של מכוניתו שחנתה בקרבת מקום.

המעביד הניע בבית המשפט ה־נער אישר בעדותו שבהגיעם למקום הציע הפועל שהא ירד בעזרת הח־בל אל תוך הבור ויוציא משם את הארגז. הוא אמר שבהיותו בצנוח יר־כל להחזיק מעמד בעת הירידה על ידי קיפול רגליים בחבל. לאחר ש־המעביד קשר את קצהו של החבל למכוניתו, שלשל הפועל את רגליו לתוך הבור, לפת את החבל בשתי ידיו ונחל לרדת. הוא לא היה קשור לחבל. המעביד שכב על האדמה ו־הזיק בשתי ידיו בחבל. אך רק התחיל הפועל בירידה, קרס האסון. בהיותו בשני מטרים בתוך הבור, שעמקו הוערך על ידי השופט בכ־עשרים מטר, הרים ראשו ואמר ש־אין לו כבר כח בידיים, ובטרם הס־פיק המעביד לזרוקים לו את ידו, נפל הפועל אל תוך הבור ומת. מכ־גורר שבא לתוגייד „דאלך סני ל־

ה„באזאר" של בני־עקיבא בשווייץ

מאת מאיר הגר
כפר „הצופה" משווייץ

תנועת בני עקיבא בשווייץ הת־פרסמה במיוחד מכשיו בין יקודי שוויץ.

הנועת בני עקיבא, זיא התנועה הגדולה והפעילה ביותר מבין יתר הנועות הנוער בשוויץ. בנוסף לכל הפעולות בהם ומשתלבו באופן פעיל אחרי מלחמת יום הכפורים, קיימו חברי בני עקיבא עוד כמה מבצעים מיוחדים להגברת רגשי ההזדהות עם ישראל.

בסניף בניע של צריך הוארגנו כמאה חמישים חברים וחברות. אפו עונות במשך יומיים, ציפוס, ומכרו אוהן. כן הצליחו לאסוף במבצע זה כמה למעלה מעשרים אלף פרנקים שנשלחו לישראל.

נוסף לזה הלכו הרבה חברים לע־מוד כמלצרים בתאונות ובשמחות ו־הדיות אחרות ואת שכרם שלחו ל־ישראל נוסף לחסכונותיהם האישיים.

יש לציין את סניף בינבה, שהוא חדש יחסית ובעורת מרכזת הסניף אסתר וילנר שעשתה ימים מלילות בספר הרבה חבילות למען חיילי צ.ה.ל. בקרים.

בזר למען ישראל

איא הפעולה למען ישראל מב־חינת איסוף כספים, היה „הבזר" ל־מען ישראל שהתקיים באולם הענ־קי של המרכזה בציריך, חברי בני עקיבא, בהנהגת השליח יוסף שולי־דיבר עבדו ותמלו במשך שבועות דבים באירגון ה„בזר" עשו רבות בעבודה המעשית הכספית, נשות מורחי ציריך וברשון הגברת פנ־טש, אשת נציג מרחי סניף ציריך מר אריה פנגש שעשתה ימים כ־לילות עם שאר החברות להצלחת הבזר.

בערב פתיחת הבזר היה אולם ה־בזרסה, מלא עד אפס מקום, ואשר לבעלה מאלף ומעט מאות מיתרחי ציריך באו בפתיחה ונהנו מטפע האמנים שהפיעו בעיקה משחק ר־יקודים — כמהנן הכל בהתרבות. בהפסקה ובסיום „תכנית האמנר־" היה פנה קהל הרב לדוכנים שהיו עמוסים לעייפה עם מצרכים: אוכל בבדים, עתיקות וכו' ואת התמורה ניתן למען ישראל, ה„בזר" היה מ־ותה גם למוצרת ובסיום הודיעו מ־ארגני ה„בזר" על הכנלהה הכספית הגדולה שזוכה לזה למען ישראל.

מכבי: ההכרעה תיפול מחר

„בשלב זה מתמקד מרכז מכבי בהשמעה מהאה, ובגיזם דעת הקהל נגד מסקה של נבחרת הכדורסל הישראלית לארצות הברית. רק מחר (יום ג') בישיבת הנהלת מרכז מכבי, משקול אם לנקוט בצעדים חריפים יותר. זאת לאור הפלאתם של אנשי כמבי מאיגוד הכדורסל" דברים אלו אמר אתמול יזיר הנהלת מרכז מכבי מר מנחם פסידור, בפגישת עתונאים, שכונסה לאור ההלטת איגוד הכדורסל להודיע את הקמת ניסוי לפתח משחק ולבן נב־שלו בפתיחת המערכה הראשונה.

כך קרה שבגנות אליצור הוליכו בבר 11:1 במערכה זו אולם נסיון היתר של כנות מרחביה בתוספת שר־נוי הסקטיקה הביאו מאוחר יותר ל־שיתיון בשעור 12:12 ולהפסדן של בנות אליצור 14:16.

מכאן דעד לנצחון נוסף בשתי ה־מערכות ואחרונות היתה הדרך, ע־כד כנות המועל, קצרה. שחקניות יבנה לא הצליחו להעכיר מאחרי הרשת אפילו את מכות הפתיחה וה־קלו בכך את המלאכה על המקומיות.

אבל השופט הגריל לעשות שעה שלחמות חמש פעמים קטע את מהלך המשחק וחיכה שהרוח תיפסק. הבל שלא היתה לו שליטה גם בנושא הז.

במהלך המשק שיתוף מאמן אליצור יהודה ספיבר את כל שחקניותיו.

בשבוע הבא יתמודדו בנות אלי־צור יבנה של מגרשן נגד קבוצת ה־פועל בעמק. משחק זה יהיה חשוב מאד עבור בנות אליצור, שכן בכחו לקבוע את עתידה של הקבוצה לעונת המשחקים הבאה.

פורט הצפה

ליגה לאומית — נשים

בנות מרחביה גברו על כדורעפניות אליצור יבנה 3:0

בדורעף ליגה לאומית

קבוצת הנשים של הפועל מרחביה, נברה מביתה על קבוצת אליצור יבנה בשיעור 0:3 במסגרת, משחקי הליגה הלאומית בכדורעף.

המשחק, יותר מתמיד, נתון היה להסדה של רוח הסערת, שנשבה במגרש. עובדה זו, של תלות בגורמי חוץ הפכה את המשחק לענין מבני בלבד ולא לאירוע ספורטיבי בפי ש־מחייב מעצם הופעת שתי הקבוצות למגרש.

...עבות אליצור יבנה פנו אל ה־שופט איגו אלמברג בדרישה להפ־ביד את המשחק לאולם כיון שבתי־נאים שנוצרו במגרש לא היתה אפ־שרות לפתח משחק. אולם הלה, ב־יחוד עקב לחצם של אנשי הפועל מרחביה שסעגו כי לא הכינו אולם, (בניגוד לאמור בחוקת ועדת ה־כדורעף) נכנע והסכים לפתוח בי־משחק.

כבר מלכתחילה היו לבנות מר־חביה שני יתרונות שבהמשך הוקנו להם את הנצחון. הראשון — נסיון במשחקי הליגה הלאומית, דבר שכח חסר לבנות אליצור והשני — הערגל לתנאי מזג אויר כה קשים.

בנות אליצור שגסעו מרחק בת רב כדי לקיים את המשחק פתחו את המערכה בסקסיקה לפיה כל שצריך הוא להעביר את הרשת את בל ה־שאר עשותה עבורם הרוח. בנות מר־חביה ניסו לפתח משחק ולבן נב־שלו בפתיחת המערכה הראשונה.

כך קרה שבנות אליצור הוליכו בבר 11:1 במערכה זו אולם נסיון היתר של כנות מרחביה בתוספת שר־נוי הסקטיקה הביאו מאוחר יותר ל־שיתיון בשעור 12:12 ולהפסדן של בנות אליצור 14:16.

מכאן דעד לנצחון נוסף בשתי ה־מערכות ואחרונות היתה הדרך, ע־כד כנות המועל, קצרה. שחקניות יבנה לא הצליחו להעכיר מאחרי הרשת אפילו את מכות הפתיחה וה־קלו בכך את המלאכה על המקומיות.

אבל השופט הגריל לעשות שעה שלחמות חמש פעמים קטע את מהלך המשחק וחיכה שהרוח תיפסק. הבל שלא היתה לו שליטה גם בנושא הז.

במהלך המשק שיתוף מאמן אליצור יהודה ספיבר את כל שחקניותיו.

בשבוע הבא יתמודדו בנות אלי־צור יבנה של מגרשן נגד קבוצת ה־פועל בעמק. משחק זה יהיה חשוב מאד עבור בנות אליצור, שכן בכחו לקבוע את עתידה של הקבוצה לעונת המשחקים הבאה.

ליגה לאומית

רק שתי קבוצות קיימו כל סדרת המשחקים

בכדורסל ליגה לאומית

בשמי אמצע השבוע קטע את מ־הלכה הסדיר של ליגת הנשים ב־כדורסל ועתה נותרו בליגה רק שתי קבוצות שקיימו את מלוא שבע ה־משחקים כמתוכנן.

הופעת בכורה היתה השכתת לק־בצת מכבי בארשבע שקיימה את משחקה הראשון בליגה.

המכביות נתנו עד כה מהלמות ה־שיאות לטיה ניתנה להן אורכה של חמישה מחזורי ליגה כדי להתארגן ביאות.

מנגד כבר ברור שקבוצת הפועל עמק הירדן לא תשתתף עוד בעונה זו במשחקי הליגה, שכן קבריטיה הודיעו על פרישתן.

קבוצת אליצור תל־אביב, שמש־חקה נגד קבוצת מכבי תל־אביב בדחה עקב הנשמים תתמודד מחר בערב (ד) עם קבוצת הצמרת של הפועל מעגן־מיכאל.

ביותר המשחקים השגו הוצאות הבאות: הפועל תל־אביב — הפועל מעגן־מיכאל 61:63 (30:25), הפועל הקישון — מכבי בארשבע 46:85 (20:38), מכבי „דרום" תל־אביב — אסיא תל־אביב 21:68 (11:38).

טבלת הליגה				
1.	הפועל תל־אביב	6	293:425	12
2.	מעגן־מיכאל	7	332:488	12
3.	הפועל ירושלים	7	362:380	10
4.	מכבי תל־אביב	5	215:307	9
5.	אליצור תל־אביב	5	264:287	8
6.	הפועל הקישון	6	335:350	8
7.	מכבי דרום	6	349:306	8
8.	אסיא תל־אביב	6	414:137	6
9.	מכבי בית שאן	1	85:46	1
10.	עמק־הירדן	1	100:23	1

תל־אביב לבוקרשט

אמש יצאה את הארץ קבוצת ה־פועל תל־אביב בדרכה לבוקרשט שם תתמודד ביום רביעי עם קבוצת אק־דמיה בוקרשט במסגרת משחקי ב־בית אירופה בכדורסל למחזיקות ג־ביע.

במשחק הראשון בין השתיים ש־נערך בתולם שבספיים ניצחו הרו־מניות 83:64 ולמשחק הנוסלין יהיה איפוא ערך ספורטיבי בלבד.

בין הוצאות: לאה מלמד (ראש קבוצה), רחל ריימן, פנינה דמבי־נסקי, שושנה דמבינסקי, חווה גוס־הלן, רחל סאוב, צביה לנצבורג, ת־מר קמול, גירה קוצ'יולסקי וזיתה לנגר. מאמנת — נחה סקאלי, מנהל הקבוצה — אלי לוי וראש המשלחת — ישראל פרי.

לידס ממשיכה במסע נצחונות — 25 משחקי ליגה ללא הפסד

לידס יונייטד שברה את שיאות אותו הציבה לפני 10 ימים בהשתתף הליגה, כשזי־צחה על מגרשה את סאותהמ־פטון 1:2 והעלתה ספתיחת ה־עונה ל־25 משחקי ליגה ללא הפסד.

מיק גיגוס וג'ו גרדן שיתפו פעו־לה ודדית ביניהם. גיגוס הבקיע את השער הראשון בדקה ה־22 ממסירתו של המקוטי הבין־לאומי גרדן, ואילו הגורדון הבקיע בדקה ה־32 ממסירתו של האנגלי גיגוס.

החלוץ המרכזי הבין־לאומי של אנגליה, מייק צאנון, צימצם את ה־פער, ארבע דקות מן הסיום.

שמונה נקודות עדיין מפרידות בין לידס לליברפול, לאחר שהאחרונה ניצחה בסגרשה באנפילד את בירי־מינגהם 2:3, קוין קיגן הבקיע בדקה ה־15 אולם גוב למפורד השווה כ־עבור שבע דקות. קיגן העניק שוב יתרון בדקה ה־31 ופיל תומפסון ה־עלה ל־1:3 באמצע המחצית השניה. גוב האסון צימק בדקה ה־74 ל־3:2. ברנלי, השלישית בטבלת, ספגה את מפלתה הבכדה ביותר, כשבטבעה לדרבי קאונטי 5:1. גבור הבגדון היה קוין הקטור, שכבש שלושער, ב־ין ברון הבקיע את שני האחרים.

הסטאם סיפסה מרהה, בבצחה בביזתה את מנצ'סטר־יונייטד 1:2 ר־התחלתה עמה במקומות. והסטאם ב־מקום ה־20 ומנצ'סטר במקום ה־21.

בילי בונדס הבקיע את השער ה־ראשון בדקה ה־50, אולם הארי ה־צעיר סמי מקאילרי, שהוליף את בראיין קיד, הישווה כעבור 16 דקות. הסקוטי לו מקארי בעט למשקוף ו־עוד שתי הדמגרות של מנצ'סטר נהדפו מקו השער. את שער הנצחון כבש מאט הולמרד בגביתה בדקה ה־83.

אלן בול הבקיע את שני השערים לזכות ארסנל בהיבורי נגד גרלין — (0:2).

סטוק סיטי, שרכשה בימים ששי את אלן האדסון תמורת 240 אלף לישים עלה ל־1:3 באמצע המחצית השניה. בוב האסון צימק בדקה ה־74 ל־3:2. ברנלי, השלישית בטבלת, ספגה את מפלתה הבכדה ביותר, כשבטבעה לדרבי קאונטי 5:1. גבור הבגדון היה קוין הקטור, שכבש שלושער, ב־ין ברון הבקיע את שני האחרים.

הסטאם סיפסה מרהה, בבצחה בביזתה את מנצ'סטר־יונייטד 1:2 ר־התחלתה עמה במקומות. והסטאם ב־מקום ה־20 ומנצ'סטר במקום ה־21.

בילי בונדס הבקיע את השער ה־ראשון בדקה ה־50, אולם הארי ה־צעיר סמי מקאילרי, שהוליף את בראיין קיד, הישווה כעבור 16 דקות. הסקוטי לו מקארי בעט למשקוף ו־עוד שתי הדמגרות של מנצ'סטר נהדפו מקו השער. את שער הנצחון כבש מאט הולמרד בגביתה בדקה ה־83.

אלן בול הבקיע את שני השערים לזכות ארסנל בהיבורי נגד גרלין — (0:2).

סטוק סיטי, שרכשה בימים ששי את אלן האדסון תמורת 240 אלף לישים

2 אגודות ספורט מהולנד וגרמניה בקשרים עם הפועל ראשון לציון

70 איש ותשב ראשון־לציון המגיע להרגפין יכול למצוא שם לא פעם בתים שיארחו אותו.

היחסים עם מינסטר שבגרמניה ה־חלו לפני שלוש שנים, באמצעות מוסדות הנוער והספורט הערונים, כאשר גם הם בנויים על חילופי משלחות נוער. אך גם כאן נוצרו כבר יחסים אישיים מעבר לגבי פורמאלי.

עם פרוץ מלחמת יום הכיפורים, נתקבלו עשרות קריאות טלפוניות ממינסטר ומהרגפין בבתיהם של אז־רחי ראשון־לציון, עם הצעות עזרה מגוונות. הכוללות לא רק אירוח יל־דים, אלא אירוח משפחות שלמות, כמוכן להוציא החיילים שבתוכן.

ועדות הידידות של מינסטר והר־גפין קיימו אף מגעים ביניהן, במטרה לטייע יותר לידידיהם שבראשל"צ. הן אספו אף מכתב כקי מיכתים אשר אותם בדעתם לכסות לצרכים הר־גיסריים, בהתאם לתגחיות שמיתיהם שבראשון־לציון.

אגודת „הפועל" ראשון־לציון, הפ־כה להיות גורם להטרת מהיצות ול־ניבוש יחסי רעות בין תולגים וגר־מנים, כאשר הרקע לכך הוא הד־דותם של תושבי הרגפין שכהולנד ומינסטר שבגרמניה עם ישראל ו־מאבקה — זאת נילה חיים הברפלד, מזכיר הארגון הארצי לעובדי אחיות חברת הנמלת „הפועל" בראשון־לציון, במוסרו על ההכנות לקראת מפגש רעים שייערך בין תושבי ראשון־לציון לבין שליחים משתי ה־ערים הללו.

הברפלד סיפר, כי ב־1966 נתקבלה כן „הפועל" להקים קשרים עם ספור־טאים מהרגפין שבהולנד, לאחר שת־ללו בקשו לקיים יחסים עם גורם כ־זמי בארץ. מר אלדר אלוני, שהיה מזכיר האגודה, קבל על עצמו את הענין ואכן נוצרו קשרים שהחילתם הין חילופי משלחות. ב־1967 הגיבו קשרים אלה פרי, כאשר תושבי הר־גפין הגיעו בעת מלחמת ששת הימים לקבל את ידיד ראשל"צ אליהם עד שוך הקרבות. במשך הזמן, מאות מ־תושבי הרגפין הגיעו לישראל הת־אכסנו בבתי תושבים בראשון־לציון והתיפר. ויחסים התפתחו מעבר ל־קשרים פורמאליים של חילופי מש־לחות אחת לשנתיים והפכו לקשרים אישיים — כאילו יקנם יהפי כשפחה בין משפחות הולנדיות וישראליות. המשלחות ההולנדיות בדלו מ־30 ל־(שיא וכש אנגלי) מבלטי, נערה בתיקו 1:1 באיפס

ה"ס המג"ד בקרית שמואל ב"ים
...תח באבנה ע"ש נ. בן גוריון

לאחר המאבק הציבורי הממושך

...ת כתב „הצופה" בירושלים
...ה כסר ממלכתי דתי נפתח
...ל ישיבת במבנה על שם
... בן גוריון בשכונה קרית
...ל בירושלים.
...ר המאבק הציבורי המ...ושך
...נול בראשית שנת הלימודים
... כלל הפעלת „בית ספר יסודי"
... ומעלבה ושהיו הגיעו לכנ...
...ולבמשלה המדיקה הועדה ש...
...ה לבדוק את הנושא, את דרישת
...ים הדתיים.
... קבלת הסיכומים לאחר חצי ה...
... פינו ההורים את ביתם ונשדה
... לבנבנה אריאי בבית שב...
... בגבעת מרדכי והמכוכה. ה...
... עם הצלמת הכנין הבאתר
... מלה בן גוריון נכנסה לדי...
...ה למבנה שהעירייה יצרה אותו
...ור בו אין כל בית ספר.
...ם הפתיחה הרשמי ייערך בעוד

...ניות גנובות: תחת
...הות כוזבת נע"ת
בכבישי הארץ

...משמרה הקימה צוות מלוחד
...ר חבורת נוכלים הבכירה
...יות נגובות לאזרחים ולאחר
...ים, בכבישי הארץ נעים
...רכב רבים והוה הזוה כ"חכה.
...מהלך החקירה נעצר שרגא דר...
...קי מתל אביב, החשוד בי"ש שם
... בגניבת כלי רכב ושיבוי
...ם. אהמול סגן ב"כ"ש הושלם
...אביב ר"ס יעקב לאור'. כי
...ור הלקיף מספרים בלחיצה ה...
... של מכוניות גנובות חייף את
...מרים של המנועים הפירלדות.
...כה אותרו 4 מכוניות כאלה אך
...ד הוקם צוות ארצי כדי לגלות
...ד רב של מכוניות גנובות שוחר
...ומתרות.
...חזור כעת כי הוא חף משפע אך
...ם אריה אבן ארי הזה לעצרו
...(יום.

קופ"ח תפעיל מרפאות תורניות בשעות הצהרים בערים

מרפאות מודניות בין ה־ שעות 13.00—16.00 בבוקרים תוש־ עלנה כיכים הקרוכים ציי קופת־חו־ לים של ההסתדרות בערים המדלות בארץ. למרפאות יפנו מקרים דחו־ פים, וכתבתן תמצא על דלת כל מרפאה של קופת־חולים בערים.

קופת־חולים הלליה על פתיחה המרפאות התורניות כדי לצמצם עד כמה שאפשר את „השעות המתות" של השירות הרפואי הניתן לחבריה — מסר מר מסיסן גראייק חבר מרכז קופת־חולים.

בלילות קיימת תורנות משותפת לקופת־חולים — מד"א — ומשרד הבריאות. זה מלבד תתורניות ה־ קבועות במרפאות, משעה 20.00 ב־ ערב עד חצות.

מכינים „חוק שירותים לתועלת הציבור"

משרד המשפטים השלים ב־ ימים אלה הכנתה של הצעת תזכיר „הצעת חוק שירותים לתועלת הציבור תשל"ד".

עבודת הכנתה של ההצעה נמשכה שנים ספר והיא הופצה עתה למש־ רדי הממשלה, לבית המשפט העליון, לכיסים. ייכנס השר י. גלילי. מזכיר הממשלה, היוצגים ה־ משפטים למשרדי הממשלה ולאח־ רים.

מטרת החוק המוצע והצורך בו

קיימים בהדינה בביכים ושירותים בסיסיים, שהם לתועלת הציבור ד־ שהציבור נזקק להם ביותר. מצרכים, כגון חשמל, דלק או מים ישרותים, כגון שירות הכנה לנסיעה, הם בין הסירותים שקיומם דוחקין המסודר דרוש להרחבת הציבור ולהועלתו. בן הזיון שמפעלים המשפטים שירו־ תיב אלה יעבדו במבחנים ובפיקוח של מומחים מקצועיים הנוגעים בד־ בר.

ההסדרים המשפטיים הקיימים, ה־ מעילים הבת ריסוי ופיקוח בסוני־ מים, לגבי חלק מן המצרכים והשי־ רותים. אין די בהם ובן הראוי ש־ יגובשה כללים אחידים בסטגרת של חוק כולל.

מיפוי בתלונות אזרחים

החוק המוצע בבא מערכת הוראות מקיפה, המהרחבה להסדרת הסד־ רים שהם לתועלת הציבור. הסד־ רים אלה מהריחסים נוגעים הבאים: דישוי של מפעלים שהם לתועלת ה־ ציבור, פיקוח על מפעלים כאמור, כיפול בתלונות אזרחים ביחס לשי־ רות כאמור, קביעה הערפים וקביעה שיר רמת שירות בשונה. נושא אחר שהוק זה בא להסדירו הוא מתן אפ־ שרות לכבשלה לכוון היקפם של שי־ רד.

האגודה למען החייל תגדיל אספקת ציוד הבידור

מאות מקלטי טלוויזיה, אלפי מק־ לטי רדיו גדולים, עשרות אלפי מש־ חקים, מקלטי טלוויזיה במעגל סגור, ציוד ספורט וספריות שדה — יוצגו בזמן הקרוב לחיילים ע"י האגודה למען החייל.

במסיבת עיתונאים שנערכה אתמול בתיא, אמר יו"ר האגודה למען ה־ חייל אליקו (מיל.) יעקב פרי, כי ביום מעבירים את ציוד הרוחה הבידור ישר אל הדרג החטיבתי. „יש לנו פיקוח כמעט מלא על צורת חלוקתם של המשלוחים ונעצנו על קיפוח ממשי הן בדירות ביותר".

מר פרי אמר, כי בימים כתיקונם מרהטת האגודה האגודה למען ה־ חייל עשרות מועדונים בשנה אולם המלחמה שינתה את סולם העדיפו־ יות. היא הוציאה את החיילים מן המועונות, לאיזורים הדשים וסדר ה־ כחוות קיכל סמרים כפולים ומכר־ פלים למשך זמן שלא ניתן לשערה. עתה, עם הסיכוי לביטוח של הפ־ סקת האש, יש להניח, כי אפשר יהיה להפנות משאבים לפעילויות שבדוגו. הנושא של הקמת מועדונים במקומות חדשים יהיה אחד הנושאים המשודנים בתכנית האגודה בעתיד הקרוב, ויצריך משאבים לא קטנים.

מר פרי מסר על פעולות האגודה מאז פרוץ מלחמת יום הכיפורים ו־ חקים, מקלטי טלוויזיה במעגל סגור, ציוד ספורט וספריות שדה — יוצגו בזמן הקרוב לחיילים ע"י האגודה למען החייל.

יו"ר מחצי מיליון חבילות שי

בן הזוכר שבימי המלחמה הרא־ שונים הועברו לחיילים בקודים 540 אלף חבילות שי בשתי סדרות בתר־ כב פחות או יותר אחיד. האגודה טיפלה בחבילות השי דרך 4 הכר־ תכים שלה, המקבילים לפקדות ה־ חילות של צה"ל, בעזרת 70 סניפים ואלפי מתנדבים. בן נאספו בבתים ספרי קריאה ובשאלה לא הספיקו רכשה האגודה עשרות אלפי ספרים אצל המו"לים. האגודה דאגה גם לכך שנשים יסרגו כובעי צמר לחיי־ לים, קיבלה מקלטי רדיו, אביזרי בידור וספרים ברמות והצטירה ה־ כל לחיילים.

6 מיליון ל"י

ניסיון ע"י התרבות הבוגרים

תוך תדשיים ניסה האגודה 6 מיל־ יון ל"י ע"י התרמת המונית. הדובר אמר שהיו מספר מקרים של אימוש לרשה מצד בודדים שאפשו בסמים בשם האגודה ובשמו של „מיר". „מיר שנתרע הדבר ביקשנו את הציבור להקפיד לתת את תרומותיו דק ל־ בנינים מוסמכים של האגודה למען החייל", אמר.

עוד אמר מר פרי, כי ידע שבמר חלק הקרבות האחרונים היו יחידות שלא קיבלו תבילות שי ופרסים אחרים ששלחנו. ומאיתך היו תיר־ לים יחידות שקיבלו יותר משהוקצה להם. הדבר ותקן. הנעים מר פרי, ואנו דואגים שהחלוקה תהיה יש־ רה ומהרחב לציבור היחידות. לפי רשימה של סדר הכחות ובתיאום עם הפיקוד או ראש הענגב בדבר.

* דיוקת „אל ע"ל" ושלושה אנ־ שים נוספים נעצרו בצומן ת"א בסוף השבוע בחשד של חברות חשיש. ב־ עת חיפוש בדירה ברחוב כני דן נמ־ צאו במקום שתי בחורות אחת בהן הדיילת ועוד שני אנשים. בחיפוש במקום נמצאו חשיש וכלי עישון. ב־ על הדירה ניסה לתקוף את השוטרים.

חשוד בניסיון סחיטה ובאיום רצח נתפס בשעת מעשה

חשוד במחיטה ובאיומי רצח על קבלן תל אביבי נלכד אתי־ מול בראשל"צ בפעולה משו־ לכת של חוקרי משטרת ת"א ומשטרת מרחב המרכז. הי־ חשוד בן 40 נעצר ע"י מארב משטרתי בעת שבא לקחת את בספי הסחיטה שהסכין על פי דרישתו ע"י הקבלן התל אביבי.

החלו מכירות סוף העונה בשק"ם

...ירות סוף העונה התחילו בימים ... בכל 34 חנויות השק"ם. ברחבי ... במקומות המכירה נחנכה על ... ידי חלבשות בשים, גברים וילדים ... על מוצרי הנעלה — הנעה ב־ ... ור עד 30 אחוז, זאת בנוסף לה־ ... שקם הרגילה של 12.5 אחוז.

הקדמני גם הפעם, כבעבר ה־ ...מות, למרות קשיי האספקה. מדי ... חת נאמנים לעקרון של הנחות ... ת תמיד ראשונים בחולות. האחר־ ...ים בהעלאותיו — הכריך הזים ... אל דיר בחמן ומר, מנהל אגף ... חוק של שקם.

... ל הנד מסר שבמסגרת הנעלות ה־ ... ה הוליטה הנהלת החברה על

תכנית חדשה להגברת שימוש במרכזים הקהילתיים

בשלושת חודשי יפעלת התכנית. הצלחתה להביא לא רק לשימוש יותר במרכזי המרכז הקהילתי, אלא, אף משכה אליה תושבים נוספים (האמ־ ותו) להשתתף בפעילויות המרכז, דבר שלא יכלו לאפשר לעצמן קודם לכן. התכנית גם איפשרה לאמהות לבלות ואחות בחברת רעותה זמן רב יותר, וכן בחברת לדיקה.

ריחוף מיוחד

בעית מיקום מעון הזום במרכז הקהילתי נפתרה ע"י יצירת מערכת ריחוף יוצאת דופן שניתן לקפלה מדי יום, למגרה בתוך שטח מאמצעם של 6 מ"ר ולהביאה בפינת החדר. ע"י כך ניתן לפנות את המקום לפעולות אחרות בשעות אחה"צ והערב. במקר־ רה הנדון, משתמשים מפרוזדור שהוא בגיסה לאולם.

הרחיטים הנשווים עץ לבוד עם גימור פורמאיקה, ניתנים לסגירה בתוך שתי מחיצות המשמשות גם לתצוגות פלקטים חומר היעוכי אחר. כשהרחיטים סגורים במחיצותיהם הם אינם נראים לעין וכל השטח מתפנה לשימוש אחר, בהתאם לצורך. תהליך הקיפול והסגירה במרחב הנתון הוא מהיר וקל ביותר.

בפתו זקן ושדדו בספו

שודדים כפתו בחבלים אתמול לס־ נות בוקר תושב הרצליה ושדדו ממנו 1000 ל"י.

משה קרוסס, בן 72, מרחי הנגיד בהרצליה, התעורר לפנות בוקר ל־ שמע רשרוש בחצרו ולקול נביחות כלבו. כאשר התקרב לצוהר שליד דלת הכניסה ספג מהלומות אגרוף בפניו תעל. שני אלמונים רעולי פנים שהתפרצו לבית כפתו את הזקן בחבלים ולאחר מכן חיפשו בדירה ושדדו אלף ל"י והסתלקו. האיש הצליח להשתחרר מכבליו ולהזעיק משטרה. למקום הגיעו בלב גישוש. חקירה נמשכת.

מרכז חדש בתל־אביב לקבלת פיצויים מגרמניה של בנק דיסקונט

המחלקה לטיפול בפיצויים מגר־ מניה וברנטות ובה גם שרותים ה־ קשורים בחשבונות בבטבע חוץ של תושבי ישראל, הוצבה כרחי יהודה הלוי 38, תל־אביב, למרכז הדש בשד' דיזנגוף 4, תל־אביב.

מרכז חדש זה תוכנן בדי לאפשר ללקוח לרכז את כל פעולותיו הבנ־ קאיות תחת גג אחד. לפיכך, יוכל עכשיו הלקוח לחנות לא רק מהש־ רותים הקשורים בקבלת פיצויים מ־ גרמניה, רנסות, חשבונות פדיק ר־ תמים, אלא גם מכל השרותים ה־ רגילים הניתנים בכל סניפי בנק דיסקונט.

* קנס שד 500 ל"י נדר אתמול שופט השלום יוסף ביכון על חיפני שנמצא אשם בהריסה אזורות סבע. הנאשם בגיל ערם הודה שבחודש יוני אשתקד בחיוהו באילת פגע ב־ 9 צדפות ענק ובשבבה אלמוגים, שהם ערכי סבע מוגנים.

* בעיר מכירה שהעלים סובר נק־ גם בבית משפט השלום בת"א בקנס של 200 ל"י. השופט אריה אבן ארי גם חייב את הנאשם סנדיה סנה. מרחי אצ"ל 36 בכתוב התחייבות של 250 ל"ירות להמנע מעבירה נוספה.

...ה"ס הגמ"ד בקרית שמואל ב"ים
...תח באבנה ע"ש נ. בן גוריון

לאחר המאבק הציבורי הממושך

שבעשות אחרים. אך עם כניסת התל־ מידים נערכו מקסים בצעים של קביעת מוחות בביתות. בכתה א' נהכבד בקביעת המזחה שר הדתות דר' ורח ורהפטיג, שהוא סבו של אחד התלמידים. ביהים החדש יהיה מסגף מבחינה חיבוכית ואדמיניס־ מרטיבית ביהיים ציש אוליתה דה רושלילה.

בציני הנוים, עריך גדעון ליבון ומר איתן בן דוד, הביעו סיפוק רב מהעובדה שעיריית ירושלים נאותה להיענות לתביעות ההורים בטלאון הדתי לנציגי הציבור הדתי על צד דתם בבאבוק הציבורי.

בישיבת הועדת המרכזית של ההסתדרות
בעיית זכויות חיילים ...שוחררים למקום עבודתם
...ידון עם הגורמים המעסיקים

...ציית המנוייסים לשירות מעיל ...לוים שעבדו במקום עבודה ...ת מסיטה הדשים הרוצים להזר ...מדתם לאחר שיהורים יצהיל — ...ה עם הגורמים המעסיקים ב־ ...ה למינים: הממלכתיים, ה־ ...ים חברת העובדים — ואת ...ים מוכיל ההסתדרות יחדום משל־ ...ה המרכזות שדנה בנושא אתמול.

...ל הסיל על ועדה מיחודת מ־ ...ה הועדה המרכזית בהרכב: ב־ ...אולון, א. הראל, א. מראל, הב. ...ון, לבוא בדברים עם הגורמים ...סיקים ולקבוע בצבה אחת. עימם ...דים מתאימים בנדון, הוך בחינה ...בטים של הוגיע הממלכתי להחד־ ...ה לעבודה של חילים משוחררים ...יר), ששר המסחר הגיל אמנו ...אחר פרוץ מלחמת יום הכיפורים כי ...נה מחיבה גם על מגויסים כי ...ות עיל פעיל במלואים בשעבודיהם.

...ציין בי הוקנה שהוקיל שר־ ...מון לגבי המגויסים למלואים ...מר לעיל קובעת כי „יש לחזיר ...קום עבודתו כל מגויס שהשתחרר ...ד במקום לפני ביזוי שישה חד־ ...ים לפחות".

...ברי המפה המרכזי לסיפול ב־ ...ים ומשפחתו בודמה"ם נתן אלמר־ ...ון.

...ר הוגיע הוא חף משפע אך ...ם אריה אבן ארי הזה לעצרו (יום.

בישיבת הועדת המרכזית של ההסתדרות

בעיית זכויות חיילים ...שוחררים למקום עבודתם
...ידון עם הגורמים המעסיקים

...ציית המנוייסים לשירות מעיל ...לוים שעבדו במקום עבודה ...ת מסיטה הדשים הרוצים להזר ...מדתם לאחר שיהורים יצהיל — ...ה עם הגורמים המעסיקים ב־ ...ה למינים: הממלכתיים, ה־ ...ים חברת העובדים — ואת ...ים מוכיל ההסתדרות יחדום משל־ ...ה המרכזות שדנה בנושא אתמול.

...ל הסיל על ועדה מיחודת מ־ ...ה הועדה המרכזית בהרכב: ב־ ...אולון, א. הראל, א. מראל, הב. ...ון, לבוא בדברים עם הגורמים ...סיקים ולקבוע בצבה אחת. עימם ...דים מתאימים בנדון, הוך בחינה ...בטים של הוגיע הממלכתי להחד־ ...ה לעבודה של חילים משוחררים ...יר), ששר המסחר הגיל אמנו ...אחר פרוץ מלחמת יום הכיפורים כי ...נה מחיבה גם על מגויסים למלואים ...מר לעיל קובעת כי „יש לחזיר ...קום עבודתו כל מגויס שהשתחרר ...ד במקום לפני ביזוי שישה חד־ ...ים לפחות".

...ברי המפה המרכזי לסיפול ב־ ...ים ומשפחתו בודמה"ם נתן אלמר־ ...ון.

...ר הוגיע הוא חף משפע אך ...ם אריה אבן ארי הזה לעצרו (יום.

הנוסעים על חשבון הציבור

(סוף מעמוד 4)

...מוש ברכב מהמאגר המשרדי". ה־ ...אה היא הייתו הך — הנבלות ...ון משפרעות.

★

...בקשה לאמוד את גודלה של „שכ־ ...ה הנהגים" אשר הנבלות אינן ח־ ...ת עליה. אך אין ספק שמדובר ...כבות רבות מאד. זהו קלקל גדול ...ם בסך הכל פגעות שכבת בוחים זו ...מורגל. הציבור הכולל הנוסכת את ...הנבלות הנכמנות לזו בא ...ולא. כאשר מפעילים מכבש על ...ובור כלו, לא ייתכן שקבוצה ר־ ...ה תחיה יוצאת מכלל. יש לעשות ...ד בענין דגש זה.

מכינים „חוק שירותים לתועלת הציבור"

...רותים שהם לתועלת הציבור, אם על ידי ההתבחה, או על ידי צימומם. החוק המוצע בא ליצרך בלי מרכזי לטיפול בנושאים הללו תוך שיתוף הציבור, וחל משלב הנכנת בקשות למתן שירות. ציבור הצרכנים רשאי להביע דעתו, בכל שלב, ולהתבנד ל־ מתן רשיון למפעל מסויים, להתנגד לדרישת מחיר מסויים ולהתלונן על רמת שירותים לפני יצרת ביתור.

החוק המוצע אינו מבטל את התוי־ קים הקיימים בענין רישוי ופיקוח, עם זאת לא תוא כפילות במתן רשיו־ נות באשר החוק המוצע קובע, כי שירות הנסמן רישוי לפי חוק זה ולפי חיקוק אחר ראוים את הרשיון שני־ תן לפי חוק זה לצורך כל ענין כאי־ לו ניתן גם לפי המיקוק האחר, אי־ לם כל הוראה סוגבקבה בחיקוק אחר בעקר לרשיון תחול גם על רשיון לפי חוק זה.

איש לא ניחש 13 בטוטו

במחור מס' 12 לא ניחש איש 13 תוצאות נכונות, והפרס הראשון לא יחולק והוא מועבר לזכות הפרס הראשון בהחזור מס' 13.

בפרס הסני מתחלקים 12 משתתי־ פים שניחשו 12 תוצאות נכונות, וכל אחד מהם יקבל —6,500 ל"י בערך.

בפרס השלישי מתחלקים 300 מש־ תפים שניחשו 11 תוצאות נכונות, וכל אחד מהם יקבל —260 ל"י בערך.

* שני שודדים רעולי פנים ר־ מזוינים באקדח תקפו במצ"ש את מלון „הגליל" בחוף הוקן בתל אביב. אך נבלטו לקול צעקות בעלי המקום. איש לא נפגע ודבר לא נש־ ורה.

עולי אמריקה יגבירו פעולות ההתנגדות

„פעולות התנדבות אלה תחישו את תהליך הקרוותם של העולים האמ־ ריקאים בישראל, הנהדרה הגבי אנם בהן בנחלת הקנייה.

מניף תיפה קיבל על עצמו לעמוד בקשר עם המתנדבים האמריקאים המרוכזים ב־57 קיבוצים בכפון ה־ ארץ. המניף מספק להם חומר קרי־ אה, מארחם בבתים פרטיים לחופשות וכשגר אליהם 12 עובדים סוציאלי־ים ופסיכולוגים, המסיירים במשקים ב־ התנדבות ופוחרים בציות אישיות המתעודרות בקרבם. בן מוצפים ל־ מתנדבים משורות מנויות ישראל ומידע על אפשרות הקליטה בארץ. מנהל המניף של ההתאחדות בחיפה מסר, כי משרדו מוכן בבכיות של מתנדבים הבודקים אפשרויות של השתקעות בישראל.

פעולה דומה נעשית ע"י מניף ת"א, הטוכל בקשר עם 400 מתנד־ בים אמריקאים ב־14 משקים בצרכון הארץ. מנהל המניף, מר דייב מילר מאמין, כי ע"י פעולה נכונה וקשר רצוף אפשר יהיה להביא מתנדבים רבים לידי עליה לישראל.

בצומת נתניה מוצב בקביעות צוות של חברי התאחדות הנספך שתיה חמה ומזון לחיילים העברים שם.

למסרדי קדושין בארץ

הדבנות הראשית לת"א יפו מב־ קשת להודיע לה אם בדיר דוד ר. ז. 0210468 בעל העודת גירושין מס' 50598 סיום כ"א סיון תשל"ג נרשם אצלכם לנהלאין.

הגיל סוען בי תעודת הגירושין שיו אבדה.

המזכירות (—)

לוח הצופה

* מיפרקודיד סוני יום: שעות לקביעה. בבית נון, ירושלים. טלפון 532649.

* כפתה תקוה במקומות היפים דירות מפוארות 5—4 חדרים ומר־ סהון אחים בהן רחי הגבנה 17 פיתח טלפון 914994. בשעות 19.00—17.00 בל ומים. 736475

בבית המשפט המחוזי בתל־אביב—יפו

תיק עזבונות 157/74

בענין: צוואת המנוח שמואל שנרזדמן ז"ל.

המבקשת: מרגה שנרזדמן מרחוב עמק יזרעאל 29 ת"א ע"י ב"כ עו"ד דוד שוחר ו/או עו"ד גרשון אלינסון, מרחוב רמחיל 2, תל־אביב.

להודיע ידע כי הוגשה בקשה לבית המשפט למתן צו קיום צוואתו של המנוח שמואל שנרזדמן ז"ל מיום 27.10.1970 ולמינוי מנהל עזבון.

הנני מזמין בזה כל אדם המוען שיש לו סובת הנאה בעזבון המנוח ורוצה להתנגד לבקשה, להגיש תוך חמישה עשר יום מיום פרסום הזמנה זו התנגדות לצו המבוקש, שאם לא כן יתן בית המשפט צו כמוב בעניני.

דוד דלן, שופט
רשם בית המשפט המחוזי

בבית המשפט השלום
ברח' ויצמן תל אביב

תיק אז. 16655/73
תיק אז. 22669/73
תיק אז. 23972/73

ההזמנה

1. לטר פודרסן יוסף שמעון חר־ לון רחי דיזנגוף 21/8, תיק אז. 16655/73.

2. ל"ו. קפלן דיקמיר, 2 קפלן סמיינה, שמעון חולון רחי עכרות 6/24 תיק אז. 22669/73.

3. ל"ו. לוליוברג אביגבור, 2 לחיי־ ברג אלנה, שמעון ת"א מה שרת, רחי כורזים 6/15, תיק אז. 23972/73.

וכיום מעגם בלתי ידוע, הואיל והתר־ בצת עמידר בע"מ ע"י ב"כ ר. בוקי סמאוס צויד מחולון הגישה לבית־ משפט השלום בת"א תובענה נגדך, כמפורט בכתב התביעה הנמצא בתיק הנ"ל, הנך מזומן להגיש כתב הגנה תוך 21 יומים סיום פרסום הזמנה זו ולהתייצב, אם הגשת כתב הגנה כאמור, למשפט סיום 7.2.74 שעה 8.30 ודע לך, באם תגיש כתב הגנה ולא תתייצב למשפט ביום האמור ב־ הזמנה, יתן באותו יום פסק דין שלא בפניך. אך אם לא תגיש כתב הגנה במועד שנקבע לך בהזמנה זו־ תן פסק דין שלא בפניך אף לפני היום שנקבע למשפט והזמנה לתת־ ייצב הבוסל.

חוק תכנון והבנייה
תשב"ה 1965
הועדה המקומית לתכנון
ולבנייה תל אביב יפו
מודעה
בהתאם לסעיף 149

הרינו מודיעים בזאת בי הוגשה לועדה המקומית לתכנון ולבנייה תל־ אביב—יפו. בקשה ליתן אישור לש־ מוש חורג למסעדה לנשים ברחי לה גרדיה 69.

כל מי שיש לו התנגדות להוצאת ההיתר/אישור הגיל במקום זה רשאי להגיש לועדה המקומית לתבר־ נון ולבנייה תל אביב־יפו בשדי קקיל בתובתו המודיעית.

ההתנגדויות תתקבלנה במשך 14 יום מתאריך פרסום מודעה זו ותו־ באנה לדיון בפני הועדה הגיל.

יהושע רבינוביץ
ראש העיריה
יו"ר הועדה המקומית לתכנון ולבנייה

בית הדין הרבני האזורי
פתח תקוה

הוגשו בפני בית הדין בקשות ל־ מתן צווי ירושה כהיקים המפור־ טים להלן, כל התובע סובת הנאה או המעוניין בעזבון שאותו הבקשות מתייחסות אליו ורוצה להתנגד לה, יבוא לבית הדין: ימסור שבועתיו תוך 15 יום מיום פרסום זומנה זו, שאם לא בן יתן בית הדין צו ב־ טוב בעיניו.

תיק 284/שלר

בענין ירושת המנוח כספי עבדל־ עזיז שנפטר בפתח תקוה בתאריך כ"א תמוז תשל"א (19 ביולי 1971).

המבקשת: אלמנתו כספי קסרין, מרחוב רוטשילד 131, פתח תקוה.

תיק 325/שלר

בענין ירושת המנוחה היבבר ספי שנפטר בפתח תקוה בתאריך ב' אייר תשל"ג (22 במאי 1973).

המבקשת: בתה מלכה גרוכב, מרחוב פיקא 9, פתח תקוה.

תיק 330/שלר

בענין ירושת הבנחה מרקו יוכבד שנפטרה בפתח תקוה בתאריך י"ג חשון תשל"ד (8 בנובמבר 1973).

המבקשת: בתה מרקו בינתה, מ־ רחוב בלה שלום 69/1, עמשב, פתח תקוה.

הרב ש. שילוביצקי
המזכיר הראשי

נרשמו לנשואין

מרבנות הראשית והמועצה הדתית ירושלים

בלילפי אלברט בן סיטון (רוק) מרוקו— ירושלים; אלמוזא עזיזה בת שמעון (רוקח) ירושלים

בסה מרדכי חי בן יעקב (רוק) ירושלים שלומי מרים רות בת משה חיים (דיסקר) (רוקח) ירושלים.

כמה אהוד (משה) בן יחזקאל (רוק) תיכן—כושי בוראיל; כפסוס צינוה בת יעקב (רוקח) סוריה—ירושלים.

מימון מאיר בן מסעוד (רוק) ירושלים ביגאן שרה בת חיים (רוקח) ירושלים.

שפח אליהו בן זכריה (ברוק) יוד־ ירושלים; קלר פופי בת אברהם (רוקח) סלוין—ירושלים.

אליקים אברהם בן מדעל (רוק) ירושלים מיכנברג נאה בת נפתלי (רוקח) ירושלים מיגן רחי בן אליהו (רוק) ירושלים קרוס רחל בת ציון (רוקח)

בגמרמי (מורדי) אבנר בן שלמה (רוק) ירושלים; סלומוד (חמים) רבקה בת זוילחלם זאב (ברוקח) סולין—ירושלים.

הלר אחרי בן כאיר (רוק) ירושלים מורחי רחל בת ראשל ישראל (רוקח) חיפה—ירושלים.

כהרמין מאיר בן יחזקאל (רוק) אירי־ ירושלים; צתיאל חנה בת יחזק (רוקח) ירושלים.

ראיזר בן רצון (רוק) ישראל— ת"א; ביכרן שלמית בת נפים (רוקח) ישראל—ת"א.

צרוף יחזקאל בן חיים (רוק) ישראל— ת"א; רבני צבקה בת יוסף (רוקח) יפו— ראל—ת"א.

הרדי יגאל בן שאול (ברוק) ישראל— ת"א; ירחי הבצלת בת פנחס יצח (רוקח) ישראל—ת"א.

לוזבוריג מרדכי בן מאיר (רוק) ת"א—רחובות; מלכי מרים בת לוי (רוקח) קרן יפו—ת"א.

אוזלאי יוסף בן מאיר (רוק) ת"א— ת"א; ישראלי צוסיה בת אברהם (רוקח) ת"א—ת"א.

רכסמן איתן בן יחזקאל (רוק) בת צינוה—קרית אונו; פרנר עדנה כולנה בת בסה (רוקח) ת"א—ת"א.

פולק יעקב בן פיסל (רוק) סולין— בת יפו; רתן חנית בת מנחם (רוקח) ישראל—יפו.

נבנבוג ראשל בן ליאון זאן (רוק) ת"א—ת"א; בוחרי שרה בת יעקב (רוקח) ת"א—ת"א.

ברוראוס יחיאל מיכל בן בסה (רוק) ירושלים—פיתן קרן חנה בת ישראל בנגל (רוקח) ת"א—ת"א.

לוי מרדכי בן סלוכון (רוק) מרוקו— מיסטר כרוזה בת דניאל (רוקח) חיפה—ת"א.

סיסמן מני בן מרדכי (רוק) פולין— יפו; בידמן סרה בת אברהם (רוקח) פולין—בת ים.

מיצן אחרי בן פרים (רוק) כפר סבא— בת יפו; ביכר דקלית בת יוסף (רוקח) פונים—יפו.

כהרמן בן יוסף (רוק) בולגריה— לוד; אבא ויקטוריה בת מנני (רוקח) יפו— ראל—יפו.

רוזדי מאיר בן רצון (רוק) ישראל— ירושלים.

ביכרן אליעזר בן נפים (רוקח) ישראל—ת"א.

צרוף יחזקאל בן חיים (רוק) ישראל— ת"א; רבני צבקה בת יוסף (רוקח) יפו— ראל—ת"א.

רוסקין אברהם יפה בת סלומון (רוקח) חיפה.

סוסקין מנחם בן מנחם (רוק) רוסיה—מרחם איתן בת בלוך (רוקח)

פרנס אברהם בן בלוך (רוקח) ירושלים; ריבוביץ מרים בת אברהם (רוקח) ירושלים.

אלוקה יוסף בן יעקב (רוק) ירושלים; ירושלמי צוסיה בת חיים (רוקח) ת"א—ת"א.

רוסמן איתן בן יחזקאל (רוק) בת צינוה—קרית אונו; פרנר עדנה כולנה בת בסה (רוקח) ת"א—ת"א.

אוזלאי יוסף בן מאיר (רוק) ת"א— ת"א; ישראלי צוסיה בת אברהם

هكذا من الاصل

ד"ר מ. מנדלבאום לחברי ועדת הכספים:

יש מלאי מספיק של מזון

אין תכניות להעלאת המחירים

ועדת הכספים של הכנסת שמעה אתמול סקירה מפי ד"ר מ. מנדלבאום, המשנה למנכ"ל משרד המסחר והתעשיה ומר י. ליפור, מנהל אגף יבוא מזון במשרד המסחר והתעשיה, על המחירים ועל המלאי הקיים של מצרכים שונים.

ד"ר מנדלבאום הדגיש, קודם כל, שעל מצב המלאי של מזון, חיטה, שמן ועל התצרוכת למחסור הקיים בחלק מהחנויות, מר ליפור הסביר שיש בארץ מלאי מספיק של סוכר, חרסה, שמן, בשר, אורז ומרי ושל המשרד מזרים מספיק סחורות לשוק. הבעייה של הביקוש המוגבר היא לדעתו בעייה חולפת. ד"ר מנדלבאום אמר שאין למשרד תכניות לעליית מחירים. המחירים הם קבועים. יש מלאי מספיק והוא בטוח שהשוק יירגע. יש למשרד פיקוח יום יומי על מערכת השיווק הסיטונאית, המספר מרקמים, הצרכניות, השקה וכו'.

ד"ר הודיעה מעין מלאכות מחירים המקרים לא מועטים הם מעבר למה שהתחייב עקב התייקרויות בעולם.

במהלך הדיון דרשו חברי הכנסת מ. שחל וע. סיגמן להגביר הפיקוח על הסיטונאים.

ח"כ גרשוני דרש פיקוח על ומלאי כדי למנוע רווח ספסרי. ח"כ קרנמן סיכם את הדיון באמרו, שהודעה שבעה שיש מלאי מספיק של מוצרים בסיסיים ושהמשרד מזרים מספיק סחורה לרשתות השיווק ושהוא יגביר את הפיקוח על מערכת השיווק בעיקר הסיטונאות. ויינקסו אמצעים דרסטיים נגד אותם סיטונאים, אשר מזרים אספקת מצרכים לקיבוצים כתוך מגמות ספקולטיביות.

הפועהמ"ז בעד תשלום תוספת יוקר מלאה בינואר

מזכירות המחלקה לארגון המקצועי של הפועל המזרחי מיכמה את עמדתה לבשא תר"ס מסת היוקר, שתוצע על ידי בצירינו בעת הדיון במחלקה לארגון המקצועי של ההסתדרות.

- לתבוע הוספת היוקר במלואה, בהתאם לאינדקס יוקר המחייה ללא עיקור.
- העלאת תוקרת מ-700 ל"י ל-1000 ל"י.
- תוספת היוקר תשולם פעמיים בשנה אם יעלה האינדקס על 4%. אולם אם האינדקס הרבע שנתי יגיע לכדי 6%, יש לתבוע פיצוי לעובדים השכירים עבור התקופה הנדונה.
- מענקי ילדים והקצבאות המשלמות עיי המוסד לבטוח לאומי יש להתאימם לתנודות באינדקס יוקר המחייה.
- בענין הסובסידיות למצרכים בסיסיים, יש לפנות לממשלה לבטל בהתאמתם מידיות בהוספה נוסה לסוגיות אלה.

לדעת מזכירות המחלקה, בהתאם לאינדקס יוקר המחייה ללא עיקור.

- הוספת תוקרת מ-700 ל"י ל-1000 ל"י.
- תוספת היוקר תשולם פעמיים בשנה אם יעלה האינדקס על 4%. אולם אם האינדקס הרבע שנתי יגיע לכדי 6%, יש לתבוע פיצוי לעובדים השכירים עבור התקופה הנדונה.
- מענקי ילדים והקצבאות המשלמות עיי המוסד לבטוח לאומי יש להתאימם לתנודות באינדקס יוקר המחייה.
- בענין הסובסידיות למצרכים בסיסיים, יש לפנות לממשלה

תבוטל תקרת השכר לפנסיונרים

הוקרה הקיימת בענין שכר מיוחד לפנסיונרים שכירים, הפוגעת בזכר הם לקיצבה מלאה של הביטוח הלאומי לעומת עצמאים ובטול ב' קרוב — הודיע ד"ר מרכז ארגון הפנסיונרים, מר ב. קוטלר בישיבת מזכירות הארגון שהוקדמה אתמול בת"א.

בהודעתו הסתמך מר קוטלר על מכתבו של שר העבודה בתשובה לפנסיית הפנסיונרים. מבכתב נאמר כי השר נקט יוזמה לביטול הוקרה לפנסיה הנדונה ונמצא בטיפול.

כן מסר מר קוטלר, כי תביעה זו לביטול הוקרה זכתה לעידוד מזכיר ההסתדרות בפועל, מר י. משל.

הוארך צו הפיקוח על המחירים

מאת מוסרנו הכלכלי בירושלים

צו הפיקוח על מחירי מצרכים רשומים הוארך בעוד 15 בינואר, הוארכו בעה כדי לאפשר לממשלה החדשה ולמועצה הכלכלית לשעת חירום לבנות מדיניות כלכלית בתחום השכר, ההכנסות, המיסים, הסובסידיות והמחירים. בשעתו נקבע מועד הום הצו ל-15 בינואר בהנחה שעד אז תורכב ממשלה חדשה והפיקוח לנבוע לה מדיניות כלכלית. אך בגלל הבלתומה והחירת הבחירות נצרך ד"ר צורך בהארכה נוספת של הצו.

הפיקוח על המחירים מקיף את כל המוצרים והשירותים המבקשים יצרנים תותבי שרותים המבקשים להעלות מחירים חייבים לפנות לחוצ' דת המחירים הציבורית. הודעה מתי חשבת רק בתחייקרות חוטרי הגלם. יצרנים מעוקים מעוחדים השבוני הוא פחות מ-3 מליון ל"י חייבים בהודעה מראש של 30 יום לפני שהם מעלים מחירים. לגבי 128 מצ' רכים בסיסיים נקבעו מחירי מכסימום. הממשלה תקיים בתוקף מאוחר יד תר דיון כמדיניות המחירים הסובי סידיות ובמסגרת זו תקבע העלאת מחירי המצרכים המסובסדים.

"לימודי היהדות" — חטיבת לימודים חדשה בביה"ס

שר החינוך התרבות מר יגאל אלון הורה על הנהגת חטיבה לימודים חדשה בבתי־הספר שתיכלול את ה מקצועות הבאים: מקרא פרקים נב' חרים בתורה שבעים, מחשבת ישראל תולדות האמונה הישראלית, היסטר ריה ישראלית, חוי מנהגים ומסורת יהודית.

החטיבה תיקרא „לימודי היהדות". על פי הנחיות השר יוגבו לימודי היהדות מוקדם ככל האפשר בשלבי החינוך בהתאם לגילם. התפתחותם וכושר קליטתם של התלמידים. לי' מודי היהדות ישולבו עם לימודים הומניסטיים על בסיס של השקפה יהודית.

לימודי היהדות יתבססו על תכ' ניות לימודים מתאימות שיוצבדו ב' קרוב, כן יפעיל המשרד תכנית של הכשרת מורים ללימודי היהדות ד' השתלמויות מתאימות. מבחינה ה' תוכנים הערכים יתבסמו „לימודי היהדות" כביה"ס על תמשת העיקי' רים הבאים:

יציקה מכל מקורות הרוח של העם ותולדותיו, לימוד מעמיק בתולדות העם היהודי, מהשבת היהדות ותולי' דות הציונות, הכרה באחדות הכלל' עולמית של העם היהודי כעם אחד ומיוחד, ובשותפות גורלו, תוך עי' בות הדדית בין כל חלקי העם, חוזי' רה לבריות הבריות מתפ צודקת ב' ישראל — כפי ששאפו והנו נביאי ישראל, הוגי דעות ומתקני עולם, מרכזיותה של ארץ ישראל וידוש לים בתולדותיו חיוני של העם.

* שעונו של תושב יפו בן 61 נש' דד ממנו מבטת בהורים בשעה ש' ישב על ספסל בשדרות ירושלים. בעקבות תאונת של המתלונן אותר ההשוד במוטש"ש ונעצר.

הגר"ע יוסף אורח הרבנות הצבאית

הראשון לציון, הרב הראשי עוברייה יוסף, ביקר אתמול ב' מטה הכללי של צה"ל, כי' אורחה של הרבנות הצבאית הראשית.

הרב הראשי לצה"ל, תת אלוף מרדכי פירון וסגנו אל"מ הרב גד נבון, הציגו בפני הראשון לציון את ראשי המחלקות ברבנות הצבאית אשר מסרו דו"ח הנמרים על פעולה מיה של הרבנות הצבאית במיוחד בימי הרום אלו.

הראשון לציון אמר בפני מטה ה' רבנות הצבאית דברי הודה וישומם על שאלות יום יום העומדות בפני חיילי צה"ל שרבים מהם הם אזרחים מגויסים.

הרב הראשי אמר שידעות לו בעיותיה של הרבנות הצבאית וכיצד הן נפתרות בהדרה קודש ובמלוא האחריות הכבדה המוטלת על ראשיה.

חשש למחסור בפטמים

מאת מוסרנו הכלכלי

חכש למחסור בפטמים והעלאת מחירם בעיקר בחודש הבא הבע בפקבות ההימצעות של החק' לאים מרכישת אפרוחים לחיזוש להקות.

ההימנעות מרכישת אפרוחים נוב' עת כתמהסוד החשוד בבתי אדם אצל החקלאים. עקב הגיום. ההתנגדה ב' טיפול בלולים גרמה גם להתפרצות מחלה הניראקאל שפגעה קשה ב' לולים וצמצמה את היצור.

הבמלה נקטה בבמפר צעדים ל' עידוד רכישת אפרוחים. בין היתר דרשה מהכדגירים להגדיל את ה' כמות הגרילה של ביצים ולקוחה על עצבה את האחריות לתשלום כפר אפרוחים שיוכמרו והיא אכן שילמה בעד שני מיליון אפרוחים שהושכרו. כמריב שולבה הוספת של 10 אגי' לכל ביצת דגירה.

יציקה מכל מקורות הרוח של העם ותולדותיו, לימוד מעמיק בתולדות מערכת השיווק הסיטונאית, הסופר מרקמים, הצרכניות, השקה וכו'.

ד"ר הודעה מעין שהעלאת מחירים לא מעבר למה שהתחייב עקב התייקרויות בעולם.

במהלך הדיון דרשו חברי הכנסת מ. שחל וע. סיגמן להגביר הפי' קוח על הסיטונאים.

ח"כ גרשוני דרש פיקוח על ומ' לאי כדי למנוע רווח ספסרי. ח"כ קרנמן סיכם את הדיון באמרו, ש' הודעה שבעה שיש מלאי מספיק של מוצרים בסיסיים ושהמשרד מז' רים מספיק סחורה לרשתות השיווק ושהוא יגביר את הפיקוח על מערכת השיווק בעיקר הסיטונאות. וינקטו אמצעים דרסטיים נגד אותם סיטונ' אים, אשר מזרים אספקת מצרכים לקיבוצים כתוך מגמות ספקולטי' כיות.

תוכנית לאיחוד בתי־הספר בנגב

20 אלף תלמידים יעברו לבתי־ספר אזוריים

מאת מוסרנו הכלכלי

תוכנית לאיחוד בתי־הספר בנגב, אשר תאפשר לתלמידים ללמוד בבתי־ספר אזוריים, הוגשה אתמול לאישור הממשלה. התוכנית הוגשה על ידי ד"ר מ. מנדלבאום, ראש מינהל הפיתוח בנגב, ומ. ליפור, מנכ"ל משרד המסחר והתעשיה.

לפי התוכנית, 20 אלף תלמידים יעברו לבתי־ספר אזוריים, ובמקומם יוקמו בתי־ספר אזוריים. בתי־ספר אלה יקבלו תלמידים מ-10 יישובים. בתי־ספר אלה יקבלו תלמידים מ-10 יישובים. בתי־ספר אלה יקבלו תלמידים מ-10 יישובים.

פינוי שלג בחרמון

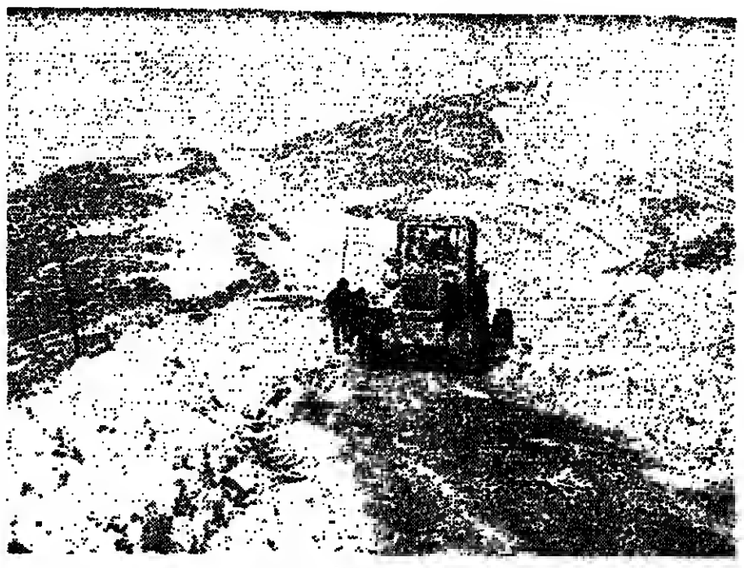

פינוי שלג בחרמון (צילום י.פ.א.)

ד"ר קיסינג'ר נפגש עם משלחת משפחות השבויים בסוריה

שר החוץ האמריקני, ד"ר הנרי קיסינג'ר, גילה הבנה ל' בעיית שבויי ישראל בסוריה ולכאב משפחותיהם בישראל. הוא אמר למשלחת של נציגי משפחות השבויים אתמול, כי ימשיך במאמציו כדי להביא ל' פתרון בעיה אנושית זו, אולם שבויים בכניסה לבשרה ראש המס' שלה. המפגינים נשאו כרזות בהן נא' מר: „ד"ר קיסינג'ר — אל תפקיר את בניך". כן „החזרת השבויים היא מסיבתך".

המשטרה ואנשי הכחוח שהופקדו על שמירת הסדר הוזהרו למפגינים להתייצב- עם הכרזות ליד הכניסה למשרד ראש הממשלה בהפגנה ש' קמה, לאחר שהם הפתיעו לשר ה' חוץ האמריקני יותר משעה בדרך ל' מוזיאון ישראל, בו עמד לבקר. הבי' קור במוזיאון בוטל ברגע האחרון מפאה הוסר זמן.

שר החוץ האמריקני אמר את ה' דברים לנציגי משפחות השבויים אר' הם קיבל לשיחה של רבע שעה כ' חדרו במלון „הילטן דוד" בירושלים, שעה קלה לפני צאתו מן הארץ.

ד"ר צבי אייל, רופא בהדסה כירו' שלים, אשר חתנו הסיים נשבה בידי הסורים, אמר בתום השיחה, כי הת' רשם מהתעניינותו הכנותו של ד"ר קיסינג'ר לנבי מצבם של השבויים ותאגת משפחותיהם, בצה שהסביר למשלחת את הקשיים הקיימים בענין זה.

ד"ר אייל שתיאר באזני ד"ר קי' סינג'ר את חוכרת בעיתם של השר בויים הסעים, כי ציין אנשי הה נכלל בחוקת ארה"ב הנמדת על הנ' ת הבריות הדם. הוא הוסיף כי התמשכות של הסיפול בבעיה, אי ק' יום הבטחתו של הנשיא ניקסון בד' בר החלפת שבויים עם הפסקת האש, מערערה אכנותה של ארה"ב בעיני דעת הקהל בעולמי.

הפגנה שקטה ליד משרד ראש הממשלה

בשעות לפני הצהרים קידמה את פניו של שר החוץ האמריקני הפגנה שקטה של כמאה מבני משפחות ה' שבויים בכניסה למשרד ראש הממ' שלה. המפגינים נשאו כרזות בהן נא' מר: „ד"ר קיסינג'ר — אל תפקיר את בניך". כן „החזרת השבויים היא מסיבתך".

"לימודי היהדות" — חטיבת לימודים חדשה בביה"ס

הגר"ע יוסף אורח הרבנות הצבאית

בוטל צו זמני בעניין קולות החיילים בנתניה

הערב יוכרע גורל המנדט ה־15

הנשמים שירדו עד כה לא השפיעו על מי התהום

מאת מוסר „הצופה" בגליל

חברה „מקורות" שואבת מהכנרת כ־300 אלף מ"ק מים ליממה תוצה כפי שתוכנן לפני מספר חודשים. המוביל מוסיף לפעול ב־3 יחידות שאיבה והשאיבה מבוצעת בשעות הלילה על מנת לחסוך דלק בקבלת אותה כמות מים — מסר דובר מקו' רות מר מרדכי יעקובוביץ לאחר סיור שערך אתמול בתחנת השאיבה בטבחה.

„לא חל שינוי במפלס הכינרת הדובר מסר עוד שבמפלס הכנרת לא חל כל שינוי משמעותי בעקבות הגשמים האחרונים. המפלס מוסיף להיות נמוך כיותר משני מטר, עדיין הגשמים בכנרת כ־300 מליון מ"ק מים. בעונה זו של השנה לא זכה מפלס כה נמוך. גם שאר המאגרים שדם ריקים.

הגשמים שירדו עד עתה לא השפיעו על מי התהום. גם מפעלי המפעלה של מקורות עדיין דיי' קים ומקוחים שיומלאו מחדש החורף. בהיעדה משק המים דרוי' שים הגשמים רבים נוספים.

כתב „הצופה" מוסיף כי בסביבה ירד אתמול גשם שוטף במשך כמה שעות.

הגיע ויליאם רובינסון

מר ויליאם רובינסון, כבעלי הכש' עלים לייצור ביה בישראל ומבעלי מפעל „וגיה" הגיע בסוף השבוע כמעט מוויאייר למספר ימים לארץ, להמשך הטיפול עם גורמים שונים בקשר לכניסת חברת הבירה הדנית „סובורג" לשותפות עם כמפעלי בירה מקומיים.

מר רובינסון ייפגש כאן עם ראשי משרד האוצר והמסחר התעשיה ל' ידו הטיפול לקראת סיכום ציטקת השותפות עם המפעל הדני.

עבודות פיתוח בנמל אשדוד מתעכבות בגלל אי שחרור מהנדס

עבודות פיתוח בהיקף כ־100 מיל' יון ל"י המיועדות להרחבה כושר ה' שיגעת של נמל אשדוד, מתעכבות כ' גלל אי־שחרורו של מהנדס הנמל מ' שירות מילואים.

המדובר בהארכת רציפים קיימים ובניית רציף מבולות, עליו ומוקן „מגוף בשר" לשיגעת כהיר של מכני' לות.

מהנדס הנמל מר זן הלבר, הוזמ' ראי לכל פעולות הפיתוח הנעשות כ' נמל, מנייס מאז יום הביפורים. בל הבקשות לשחרורו נידחו עד כה. ני' דון גם בקשות לשחרר חלק מאנשי הנמל הקשורים בעבודות הפיתוח. כבר עתה ברור שוצריפים לא יהיו מוכנים לחדש מרץ, כמתוכנן, וכל דחייה בשחרור מהנדס הנמל תגרום עוד יותר אי־שלמות.

הרציפים החדשים נועדו להגדיל את כושר הקיבול של הנמל ב־4 אניות ולקצר את הזמן הנדרש כדי לפרוק מכולות.

אתמול עגנו ליד רציפי נמל אש' דוד 13 אניות. כחוץ לשובר הגלים עגנו 10 אניות עם מטען כללי ו־5 אוניות המכתיבות לסיגעת פרי הדר. מהנהלת הנמל נמסר, כי בשל ה' גיום יש עדיין מחסור ב־15 מנהלי עבודה, דבר המונע הרכבת צוותי עובדים במספר הדרוש. כיום עוב' דים בנמל 42 צוותים, בעוד שעומס העבודה דורש כיום הפעלת 50 צוו' תי עובדים.

הכנסת אבלה על מות חבר הכנסת יוסף סרלין

עבודות פיתוח בנמל אשדוד מתעכבות בגלל אי שחרור מהנדס

הגשמים שירדו עד כה לא השפיעו על מי התהום

הוארך צו הפיקוח על המחירים

חשש למחסור בפטמים

בוטל צו זמני בעניין קולות החיילים בנתניה

הערב יוכרע גורל המנדט ה־15

פנייה אל המפלגות הדתיות להבטיח תיקון חוק השבות

מאת מ. פורט בתל־אביב

פנייה אל המפלגות בכלל המפל' גות הדתיות — בפרט, להבטיח ב' אנשי הליכוד היו נמחים ב בין קולות החיילים הללו ייבאנו להם לפחות קולות כמספר הזה. לכן הוו מעוניינים שהמעטפות הללו ייפתחו ו' הקולות ייספרו.

בבדיקה חוזרת במצאו 127 כן ה' שמות ברשימות הכוחרים, היתר' הנעבר לבדיקה בפוחב בירושלים, ושם נתברר כי אכן מיכיחם הם כ' עלי זכות הבחירה בנתניה.

המעטפות הנבאו דוזקא ע"י המועמד הששי של הליכוד

אולם 3 מבציני הזוגיה הדתיות הת' גדרו לפתיחת המעטפות האלו הפיגו צו בניתה זמני לבניה פרחזה. הם נימקו את הנגדתם בכך, כי ה' מעטפות הן ללא כל סבירה וכי מר' בא לבדיקה במחשב בירושלים רוו' קא על ידי הפרעבה הששי של הליכ' כוד — הוא הנאש עבד ומרחוק ב' מרצה עמדה לחברה.

כתב עתיל בנתניה מוסיף, כי בעקבות הלטה הטופס תתבנה עדת הבחירות הבקומית ביום ב' בערב בטלון „מבריק", כדי להכריע בשאלה אם לפסול את המעטפות או חלק מהן, אי לפחות אותן. שתי דיעות מנוגדות אלה נשמעו בישיבה הא' הרונה כיום ה' האחרון.

אם יעדת הבחירות תחליט הערב לפתוח את המעטפות, יוכרע גורל המנדט ה־15 למוצבה עירית נתניה ודתיה. ההחלטה הזאת בפוטה לעידי' עור. שכן הטופס לבבורב הדתיה שכל צד זכאי לערער.

כנס הזדהות של הסתדרות הרבנים מארה"ב בישראל

כנס הזדהות עם מדינת ישר' ראל תיערך עי' ידי הסתדרות הרבנים מארה"ב בישראל, מ' ישתתפו 500 צירים ואורחים שיגיעו בטיסה מיוחדת מ' ארה"ב ומקנדה, מחר, יום שלישי. הכנס יעדיך בסיום הי' הנחה הציונית.

המטלות הגיע בראשיתו של מגיע הסתדרות הרבנים הרב אליעזר בת' עיין. ד"ר הכנס יהיה הרב זאב סגל. מסתתפי הכנס יהוו בישראל במשך 10 ימים. יקיימו דיונים ויש' תתפו בסיורים בהיבט הארץ.

תנוסא הבכרוני של ערב הפתיחה יהיה, משבעות מלהבות יום הכיפו' רים. לנוסא זה יקדש ערב הפתיחה הרשמי של הכנס ביום הטיבי ב' שבת השליד 17.1.74 בהיכל שלמה בהשתתפות הרבנים הראשיים וראש המטלה.

הכנס רמשך עד ה־22 לינואר

סחבת במו"מ על הקואליציה העירונית בירושלים

מאת כתב „הצופה" בירושלים

ראשי סניף המפד"ל בירו' שלים הביעו אמש תמיהה ד' אכזבה על המחבת שמנהלים חברי ועדת המו"מ של המערך לקראת כינון הקואליציה ה' עירונית החדשה.

ראש הסניף מר דוד גלס אמר ל' כתבנו, כי מאז הפגישה בין ועדות המו"מ לפני כשבוע ימים סרם השיבו ראשי המערך על דרישות המפד"ל והשותפים התשובה אינה מעודדת.

ח"כ דיר יוסף גולדשמידט אמר ל' כתבנו כי הוא הופתע לשמוע כי בדעת ראש העיר מר קולק אשר הציע לו לכהן כממלא מקומו למנות לו שני ממלאי מקום נוספים מטיעות המערך הליכוד. „רכוי כהונות ממלאי מקום דוקו את תכנו של התפקיד ואבד את משמעותו ולכן קשה להניח כי המפד"ל הסכים כי ניהול כוחה בהחירות יתנהא רק בהבדלי הארים" — הדגיש גולד' שמידט.

במקביל נקלע המו"מ עם הליכוד לסכי מתם מאחר המערך אינו מוכן להעניק את תיק התחבורה לד' ראש הסניף הליכוד אברו כי ראש העיר מר סדי קולק מנהל את המרים הקואליציוני כחאם להנחות הסיסיסרות שצפוי לו עליה ב־3 מנדטים ולא כפי" המציאות ס' הפוליטה מהמערך בשני מנדטים.

רשימת בוטלה הישיבה שנועדה אמש לראש העיר עם ועדה המרים של המפד"ל בשל פגיעתו של מר קולק עם שר הדתי האמריקאי פרופ' הנרי קיסינג'ר.

קחטה

נמשכים המגעים בין המפד"ל והליכוד בעיריית תל־אביב

מאת מוסרנו בתל־אביב

יוזמת המו"מ שמעם סניף המפד"ל בתל־אביב ממשיכה במגעים עם נציגי הליכוד, להכמחת שותפות המפד"ל בקואליציה העירונית. כפי ש' נמסר למוסרנו הזה המפקת מה במגעים מאחר הנציגי הלי' כוד ברב נבשו את בוחות ההסכם, מנקודת ראותם של נציגי המפד"ל החברי הדרדי, בבוחד בנושאים המתייחסים להבטחת שמירת הסטטוס־קוו בעניינים הדתיים, והבי' טחת הנציגות בהתאם.

בינתיים נמסר עוד, כי לסיף שבוע זה, עומדת הנהלת המפד"ל בת"א לשוב ולהתכנס, כדי להכריע בשאלת הצטרפות. בקיר החברים התבטאה הדעה כי אין „לסחוב יותר על הפי' הוי' את הכוחים הצריכים להבריע „לכאן או לכאן". ההתבטאות הפני' מית בכיפת ה„ליכוד" לגבי „דגם הסנגים לראש העיר, עדיין נמשכת וכפי שנודע התערבו בשאלה זו גם ראשי הליכוד — ח"כ מ. בגין וד"ר א. רימלט.

דוברו של מר להט, הכחיש אמש כאילו פנה מר להט לנציגי ל"פ לוותר על כהונת הסגן לנציגם השני בעיריה, מר פ. אוניקובסקי. יצוין כי נציגי ל"פ תובעים אמנם „לצמצם את כהונת הסגנים" אך יחד עם זאת, בחרה באד אוליטיטיבית הם תוכ' עים את כהונת הממלא־מקום והסגן, לשני נציגיהם. „יצמצמו אך לא על חשבונו" — אמרו, ותביעתם נת' פרשה גם אתמול על ידי נציגי הלי' כוד כמגמתית — לשנות צירופם של הנציגים הדתיים, לקואליציה ה' עירונית ובכך — להביא למצב שמר להם יהיה הלוי בנציגי ל"פ להבטחת מעמדו כראש העיר.

בינתיים נחיה עוד, כי עריך וקיים איומו של עו"ד ז. ליפקין, נציג הרשימה הבטלכתית ב„ליכוד" להב' טיח מעמד של סגן לנציג הסיעה, שאם לא כן, תדון הסיעה מחדש, במסגרה בעיריית תל־אביב.

נגנבו ספרי תורה ברמלה

שני ספרי תורה נגנבו מבית הכ' נסת של עולי גרזיה בשכונת אשר כל ברמלה. ערכם של הספרים הגנו' בים נאמד ב־6000 ל"י. המשטרה פתי' חה בחקירה.

20 אלף ספרי תעמולה מסיונרית הועלו באש בבירה

נועדו להפצה ביחידות צה"ל

מאת א. רודיני
כתב „הצופה" בירושלים

עשרים אלף ספרי תעמולה מסיונרית שנועדו להפצה ב' יחידות צה"ל הועלו אמש ב' אש בירושלים ע"י קבוצת תלי' מידי ישיבות.

בשבוע שעבר התקשר קצין בכיר בצה"ל אל אחד האברכים הפעילים בכולמה בישיבה והודיע לו כי מסי' זנר ירושלמי מטורים התקשר ליחי' דתו והציע „להרוס" עשרים אלף „ספרי עיון" לחיילי צה"ל.

בדיקה קצרה העלתה כי המדובר בבישיבה ירושלמי ידוע הפועל זה מספר שנים בשכונת ממילא וספרי העיון אינם אלא חומר העמולה ר' הטפה נוצרי מומחק. בני הישיבה מיהרו לבדוק את הנושא לאחר ש' למדו את שבתונים הירושלמי הם שיג' רו אל הסיסיונר קבוצת חיילים מה' נדבים שבילתה „ההצנינות" בזמנ' הכטיחה להפצירו ל„אנשים המהאי' מיני. כיום ששי קיבלו החיילים ה' מתנדבים את הזמר מידי המסיונר, העמיסו את הספרים על משאית ו' העבירו אותם אל הפעילים.

אמש יצאו בחורי הישיבות לשדה בצפון ירושלים והצלו את ספרי ה' מיסיון באש. דובר הפעילים הלוחמים במסיון אמר לכתבנו, כי מאז מל' חמת יום הכיפורים מתגלים כידי יום כיומו סימנים מדאיגים של ניצול המצב המדיני החברותי לרצה ע' כיתות מסיונריות מסוימות וכי ב' דעת בני הישיבה לעמדת הכל בדי לבלום זאת.

סחבת במו"מ על הקואליציה העירונית בירושלים

נמשכים המגעים בין המפד"ל והליכוד בעיריית תל־אביב

כנס הזדהות של הסתדרות הרבנים מארה"ב בישראל

הערכה על ניהול הבחירות

ויטראז'ים באגף החדש ברמב"ם

דיון בבעיות עלייה וקליטה

הגיעה משלחת קנית לדיונים על חתימת הסכם למניעת כפל מס

נגמאה גופת גבר באילת

בנק הפועלים

בנק המאוחד בעיר

בנק השומר

אמונים לכל אחד

עירית ירושלים

חוק התכנון והבניה, תשכ"ה—1965

הודעה

על החלטות להכין תכנית מיתאר מקומית ולהכין שינוי תכנית מיתאר מקומית

נמסרת בזה הודעה, על פי סעיף 77 להוק התכנון והבניה תשכ"ה—1965, כי הועדה המקומית לתכנון ולבניה ירושלים, החליטה להכין תכנית מיתאר מקומית לשטחים במרחב התכנון המקומי של ירושלים שאין בהם תכנית מיתאר מקומית, וכי הועדה המחוזית לתכנון ולבניה מחוז ירושלים, החליטה להכין שינוי תכנית מיתאר מקומית לשטחים במרחב התכנון המקומי ירושלים שיש בהם תכנית מיתאר מקומית. תחום התכנית והשינוי המוצעים הוא מרחב התכנון המקומי של ירושלים על פי גבולותיו האמורים כ„מרחב התכנון הבניה (ירושלים), תשכ"ה—1967", אשר פורסם בקובץ התקנות 2115, תשכ"ז, עמ' 3379.

ר. אבן־חצירא
ראש העיר

רפאל לוי
יו"ר הועדה המחוזית לתכנון ולבניה, מחוז ירושלים

מרדי קידלק
יו"ר הועדה המקומית לתכנון ולבניה, ירושלים

רמלה, כ' בשבט תשל"ד (14.1.74)

סרכת מזל־טוב מעומקא דליבא לטורנו ורבנו איש חי רב הפעלים והמעשים ראש מושבנו

הרה"ג ר' משה ראובן ברגר שליט"א

רב דיים בנ"גלים

ולרבנית שתחיה

להולד בנם ילמ"ש

יזכו להכניסו בבריתו של א"ב בעתו ובזמנו ולגדלו לתורה ולחופה ולמעשים טובים

קרן לחינוך בת־גלים חיפה

ת. ל. ת.
ישיבת בוזל אבירים בת־גלים

ההנהלה והאברכים

עירית רמלה

מכרז פומבי מס' 1/74

לביצוע עבודות פיתוח בבית העלמין החדש ברמלה שלב א'

עירית רמלה מכריזה כזה על קבלת הצעות מקבלנים מורשים כהתאם לחוק לביצוע עבודות פיתוח בבית העלמין החדש ברמלה — שלב א'.

המכרז, ותנאי ההכרזה, מפרטים ורשימת הכמויות אפשר לקבל במשרדי מחי ההנדסה של העיריה בשעות העבודה הרגילות תמורת תשלום של —60 ל"י אשר לא יוחזרו.

המעוניין להשתתף במכרז יגיש לעיריית רמלה בשני עותקים הצעת מחירים על גבי הטפסים שיומצאו לו ויש לה אותם בחתימה רשמי במעטפה סגורה למזכיר העיר רמלה עד יום ראשון 3.2.74. ההצעה שתשא חותמת דואר עם תאריך מאוחר יותר לא תובא לדיון.

על המציעים לצרף להצעה ערבות בנקאית בשיעור של 5% מסך ההצעה, לתקופה של 3 חודשים להבטחת סיום ההצעה, אחרת היא לא תובא לדיון. המהאות פרטיות או שטרות לא יתקבלו כערבות.

ראשים להשתתף קבלנים מורשים כל בר ובעליהם לצרף העתק מהאישור על כך.

הצעה יש להגיש כהתאם לתנאי המכרז בלבד וכל שינוי בתנאים אלה עלול לגרום לבטולה.

תנאי התשלום כמפורט בתיק המכרז. אין העיריה מתחייבת לקבל את ההצעה הזולה ביותר או כל הצעה שהיא ובשאירה לעצמה את הזכות לערוך מכרז חוזר כראות עיניה.

א. אבן־חצירא
ראש העיר

רמלה, כ' בשבט תשל"ד (14.1.74)

הועדה המקומית לתכנון ולבניה מרחב רמת־השרון

בהתאם לסעיף 149 לחוק התכנון והבניה תשכ"ה—1965 מפרסמת הועדה, כי בבית בנורים בן 3 קומות על קומה עמודים מפולשת בגוש 6417 הנבנה באיזור מגורים ג', המליצה הוועדה המקומית על יציאות לגג מ"ר דירות בקומה ג' בשטח של 12.50 מ"ר.

כל מעוניין להגיש פרעור לתכנית הנ"ל, יפנה לשכרדי הועדה המקומית לתכנון ולבניה, מרחב רמת־השרון, תוך 15 יום מפרסום הרשיה זו.

פסה בלקין
יו"ר הועדה המקומית לתכנון
מרחב רמת־השרון